時報

民國十九年 四月十七日 星期四

今天三張 售大洋三分

今日圖畫時報閱者注意

第九千二百念二號

中華郵政特准掛號立券按照規定優惠寄送之報紙

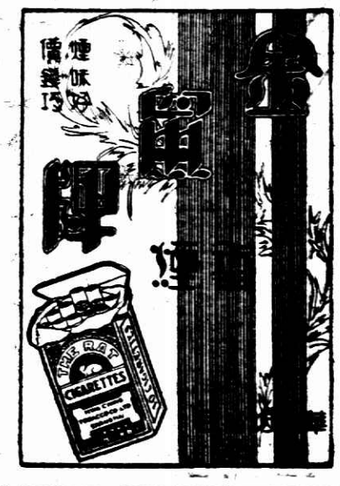

商務印書館

百納本二十四史

宋槧諸史、明代已不易得、王弇州至斥良田一莊、以易慶元本漢書、何況今日、何況全史、今所印漢書、尚爲景祐監本、前於慶元本二百年、其餘所收、什七宋刊、棄七八百年來散而不聚之善本、重顯於世、世有好書如王弁州者、諒必以先覩爲快也、

(右) 宋本漢書 此半葉之內顏師古注殿本均脫去

(下) 殿本漢書

外戚傳卷第六十七上 班固 漢書九十七上

秘書監上護軍琅邪縣開國子顏師古注

自古受命帝王及繼體守文之君師古曰繼體謂嫡位也守文言遵成法不用武功也非獨內德茂也蓋亦有外戚之助焉夏之興也以塗山師古曰禹娶塗山氏之女而生啓也而桀之放也用末喜師古曰末喜桀之妃有緡氏女也美於色薄於德女子行丈夫心桀常置末喜於膝上聽用其言昏亂失道於是湯伐之遂放桀與末喜死於南巢焉殷之興也以有娀及有莘師古曰有娀國名其女簡狄吞燕卵而生禼爲殷始祖有莘氏女禹妃也娀音嵩莘所臻反而紂之滅也嬖妲己師古曰妲己紂之妃有蘇氏女也美好辯辭興於嬖宠嬖幸於紂紂用其言善虐衆庶於是武王伐紂戰于牧野紂師倒戈不爲之戰武王克殷致天之罰斬妲己頭縣之於小白旗以爲紂之戒者由此女也周之興也以姜嫄及大任大姒師古曰姜嫄有邰氏之女帝嚳之妃也履大人迹而生后稷爲周始祖大任文王母大姒文王母也

前漢傳六十七上 一

前漢書卷九十七上

漢 蘭臺令史班固撰

唐正議大夫行祕書少監琅邪縣開國子顏師古注

外戚列傳第六十七上

自古受命帝王及繼體守文之君非獨內德茂也蓋亦有外戚之助焉夏之興也以塗山而桀之放也用末喜殷之興也以有娀及有莘而紂之滅也嬖妲己周之興也以姜嫄及太任太姒而幽王之禽也淫褒姒故易基也以姜嫄及太任太姒而幽王之禽也淫褒姒故易基乾坤詩首關雎書美釐降春秋譏不親迎夫婦之際人道之大倫也師古曰禮之用唯昏姻爲兢兢師古曰兢兢戒慎也

前漢書卷九十七上 列傳 一

乾隆四年校刊

樣本 精印一冊索閱 請附郵票二角

敬啓者 舊五代史原書

百納本所收舊五代史、爲劉氏新刊大典有注本、敝館竊以爲未慊、願出重價、蒐求薛氏原書、海內藏家、如有是書可以概讓或借印者、無論完全殘缺、祈開示欲得之報酬、並附原書照片一葉、寄至敝館編譯所出版部、當即通函商議、伏維 公鑒

預約簡則

▲冊數 六開本約裝八百冊約六萬五千葉

▲紙料 分印連史毛邊兩種售價相同

▲預約價 一次全交三百元 三次分交第一次一百六十元第二三次每次一百元

▲郵費 各行省十六元

▲截止期 本年八月底

▲出書期 本年八月開始出書四次出齊

民智書局

最近出版譯著新書

帝國主義與文化 定價大洋三角五分

英國武爾佛著 鄒維枚譯 本書著者對於以近代資本制度爲基礎之帝國主義政治，向持反對論調。武氏平日所發表之各項著作，大多偏重於帝國主義表裏的解剖，給吾人以詳細關於此種之智識與評判。本書尤爲武氏之重要著作。氏在本書中用歷史的筆調，指出帝國主義與弱小民族衝突關於文化之種種造因，並追述帝國主義在亞洲及非洲等處之侵略情形，而歸結於推行國際聯盟制度，以消弭世界之紛爭。在本書中處處可以見到著者博大之見地與深厚思想，爲一般「偏見」的歐洲學者所莫及。譯筆忠實，頗能表現出原著者之精神，篇首更有長篇序言，尤可爲閱讀本書之重要參攷。

戰後新波斯 Vincent Sheean著 劉奚叔譯 定價大洋五角

近年以來東方民族運動，風起雲湧，使黑暗已久之東方各民族，有一線之曙光。波斯之民族運動亦爲世界人士所注意。本局特約劉君將本書譯出，以警國人。本書內容係自一九二一年波斯王李查之創業起，將波斯民族近年來奮鬥之情形，作歷史的敍述，源源本本，成系統的歷史線索；而於美，英，及蘇俄在波斯之互鬥，尤有詳細的解剖。著者並於本書之後數章，分敍波斯之教育及婦女問題，波斯之景物與社會生活，以及波斯人民對外之態度，至爲詳盡。我國關於戰後之波斯，向無專書，此書實爲國人研究波斯問題之唯一的要籍。

最新官廳會計學 吳尊編 定價大洋八角

本書以會計章程例法令並參考會計學原理用爲主，並參考各官廳現行會計法令，並參考各官廳現行會計法令，並參考各官廳現行會計法令

中法儲蓄會

看破世界

此書亦名世界明燈爲汪觀定女士改定本原書中不經語悉成妙諦且文字淺顯尤便於婦女
聶雲台居士極稱賞此書頃向本局定印千部寄湘本局因此亦多印外埠如寄郵洋五角者當
以十冊奉奇以利同胞定價每冊一角

◎上海四馬路望平街有正書局啓

四月份第一至九期獎品通告

特獎第六一〇七號　獎洋一萬元

頭獎

二	一	〇	七	五	二				
二	〇	八	一	五	五				
七	四	〇	五	九	四				
二	一	〇	二	三	四				

四獎

九	七	七	三	一	一	〇	九		
二	六	七	三	一	〇	九	六		
六	五	三	一	〇	九	六	一		
三	九	七	八	九	一				

二獎

一	〇	五	三	三	二	五	六		
九	七	五	五	〇	五	六	五		
三	八	四	五	四	九	五	五		
〇	九	六	八	五	六				

五獎

九	九	六	三	〇	五	七	三		
七	〇	〇	四	五	〇	三			
一	六	一	六	三	四	〇			
二	七	〇	三	一	九				
六	八	八	〇						

三獎

一	九	八	八	六	四				
六	六	二	一	二	七				
八	二	五	八	四					
五	四	〇	三	四	六				

小獎（六）

號碼有錯當以號單爲憑

時報廣告刊例

圖畫時報　每行七角　計三寸半高三行起碼地位須預定
時報新光　每方寸一元五角　三方寸半起套色劃法詳後
特別長行　每行七角　計五寸高登在新聞欄中三行起碼
特別短行　每行五角　計三寸三分高登在新聞欄四行起碼
封面長行　每行一元四角　計十寸高二行起碼套色劃法詳後
後幅長行　每行一元二角　計十寸高三行起碼
普通地位　每字一分二厘　每方寸一元二角　一方寸半起碼
套色廣告　加一色手續費十元二色四十元三色九十元四色一百六十元地位格色須預向本館廣告部接洽

▲附註▲　計算行數以本館五號字爲標準書如一英寸號可排十個五號字即作十行計算

時報定報價目　本國及日本一個月一元　三個月二元九角　六個月五元七角　九個月八元四角　全年十二元　南洋歐美一個月二元　三個月五元八角　六個月十一元四角　九個月十六元八角　全年全二元　郵費先墨郵單九五折算

本報編輯部設於上海浙江路二十五號（小花園閘北）電話中央六一二〇四　發行部設於上海浙江路二十五號　電話中央六一二〇一　電報掛號二五一

何徐同赴鄂北
房竹已無敵踪

◎何成濬徐源泉十六日午乘飛機赴鄂北視察、（漢口十六日下午三時電）

◎徐源泉部電行營、房縣竹山已無敵踪、敵大部有退漢關勢、（漢口十六日下午三時電）

◎何成濬十六日下午一時半偕徐源泉乘飛機赴樊城、三時到達、何視察樊城後、尚須飛赴南陽、晤楊虎城授機宜、即返漢、再同王金鈺北上視察平漢線、（漢口國聞社電）

平漢線與鄂北
同時開戰訊

◎西北軍有進抵鄂城說、漢水方面之西北軍、現又東進、（北平十六日電合社電）

◎十五日平漢線之鄂城與襄陽上遊之老河口同時確已開戰、雖勝敗不明、似雙方均蒙相當之損失、（漢口十五日電通社）

蔣令何檢閱平漢駐軍

◎蔣電令何應欽分別檢閱平漢路駐軍、本人暫緩赴漢、（南京十六日電）

馬鴻逵返泰安
高桂滋部歸馬節制

◎馬鴻逵十五日晚九時返泰安防次、（濟南十六日下午七時電）

◎高桂滋電蔣主席、表示悔過、仍擁護中央、蔣覆電允許、令歸十五路馬總指揮節制、惟萬要求先發欠餉後開拔、馬則令先開泰安改編、再發欠餉、（濟南十六日下午七時電）

絞盤牌香烟

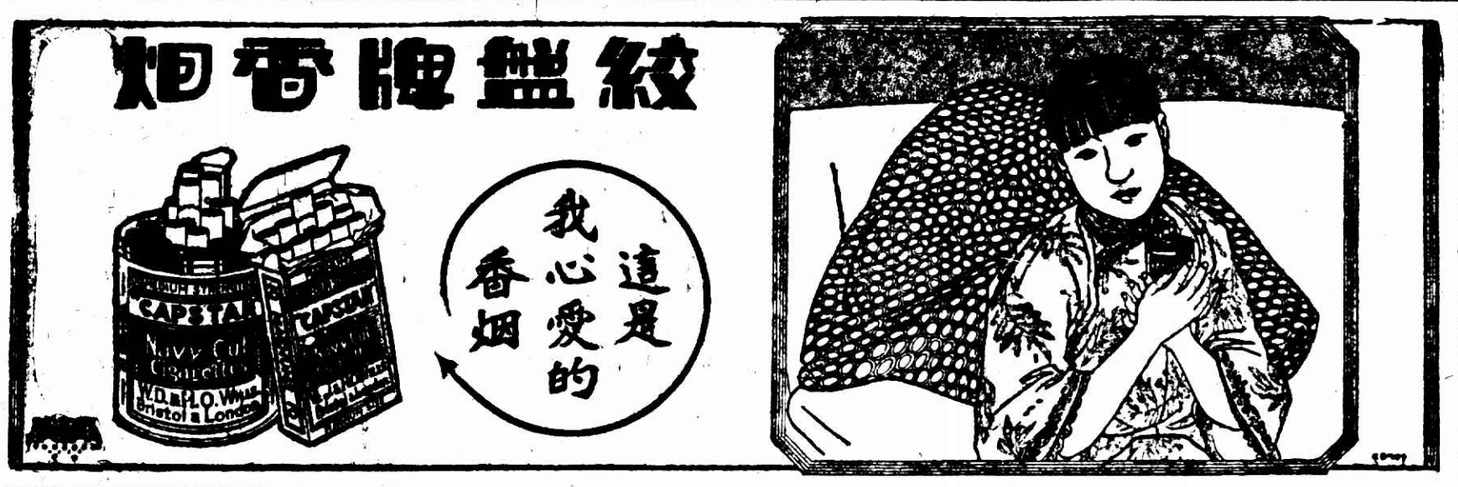

劉春榮部移駐新鄉

◎劉春榮電平、報告移駐新鄉剿匪、（北平十六日下午九時電）

李王檢閱軍隊

◎李服膺王靖國十六日分赴瑪琉河及南口檢閱軍隊（北平十六日下午六時電）

◎王靖國十六日晚由南口檢閱軍回平、十七日再赴昌平檢軍、（北平十六日下午九時電）

唐悅良離平

◎唐悅良來平任務完畢、即回并滬、向閻馮復命、（北平十六日下午九時電）

鮑阮由潼抵平

◎鮑剛阮玄武應馮玉祥召赴潼關、十六日回平、鮑謂馮軍輸送東進甚忙、（北平十六日下午九時電）

葉琪抵平赴晉

◎前第四軍長葉琪抵平、即赴晉謁閻、（北平十六日下午九時電）

閻代表赴遼

◎閻錫山又派代表二人赴遼寧、昨見張學良、（北平十六日路透電）

方鼎英離京

◎方鼎英十六日晚離京返防次、（南京十六日電）

平漢北段運輸

◎平漢路局爲便利運輸、在石家莊設辦公處、（北平十六日下午六時電）

六路軍攻桂平

◎六路軍決由六陳分兩路抄出羅波勒竹、直攻石嘴及桂平近郊、聞駐桂平桂軍約五千、駐所甚詭秘、築有兩大隧道、圍以鐵網、以西山爲環攻砲台、以備抵禦、（香港十六日電）

◎陳濟棠因桂軍增兵撫河、電調李師回梧、黃質文旅十六日已到、陳漢光團定十七日由省赴梧、（香港十六日下午十一時電）

◎陳銘樞十七日再命陳策赴梧、擬薦陳濟棠兄陳維周任財廳長、（香港十六日下午十一時電）

吳文獻將赴南雄

◎吳文獻定十八日赴南雄、辦理善後、張之英團十五日下午乘廣大輪抵省、總部以南始匪共已平、令暫勿登岸、駐輪候命、（香港十六日電）

陳慶雲將赴京

◎陳慶雲定日內入京、報告桂省軍情及整理虎門計劃、（香港十六日電）

六三師補充團

◎六十三師補充團、定十七日在營塘成立、委林彬爲團長、（香港十六日電）

朱毛竄信豐

◎何健電京、朱毛現由南雄竄信豐、已派隊追擊、（南京十六日下午九時電）

華容剿擊匪共

◎鄂境沙市匪共約千餘人、八日竄湘境、圖攻華容、經南縣安鄉軍團馳往援救、八九兩日迭在萬庾五田渡石華堰等處接戰、匪甚衆、匪仍盤據白家鋪一帶、正追剿中、（長沙十五日電）

陳旅將調福州

◎泉訊、五十六師陳萬泰旅亦將調省、泉州仍由陸戰隊第二旅林壽國接防、泉州各界開會反對、（厦門十六日下午七時電）

萬縣破獲
共黨機關

◎重慶十四日電、萬縣十日破獲共黨機關、抄出重要文件多種、女中教員學生被捕五人、（南京十六日中央社電）

中央政治會議

◎中央政治會議十六日上午八時開第二三三次會議、出席委員古應芬・蔣中正・王寵惠・孫科・宋子文・邵力子・葉楚傖・吳敬恒・列席委員邵元沖・陳立夫・王正廷・李文範・孔祥熙・劉蘆隱・主席蔣中正、㈠委員兼司法院院長王寵惠提議、查民國十八年六月二十七日國民政府令開、全國國民對於中國國民黨總理遺像、如有意圖侮辱、公然加以損壞除去或污辱之行爲者、應依照刑法第一百六十七條與損毀除去或污辱民國國旗國章者同樣論罪等因、在十八年六月二十七日奉令以後、如有此項行爲、自應依法論罪、惟在奉命以前、如有此項行爲者、若以刑法第一條所載之原理言之、行爲時既無科以刑罰之法令、應不爲罪、究竟奉令以前之行爲、是否不爲罪、抑須追溯既往、請公決、決議不追溯既往、㈡國民政府文官處函稱、第七十一次國務會議決議特任劉瑞恒爲衛生部長一案、事關特任官吏任免、應請轉陳中央政治會議追認、以符定章、決議追認、（南京十六日電）

委任駐俄領事

◎外部十六日任禧世恩署黑河總領事、管尙平署伯力總領事、耿匡署赤塔領事、（南京十六日電）

樊光兼代外次

◎外部十六日部令、參事潘連茹停職、遺缺以樊光繼任、在王家楨未到任前、樊並兼代常次、所遺總務司長、派宋子良担任、（南京十六日電）

胡若愚將回遼

◎胡若愚即由津回遼、就衞次須請張示、（北平十六日下午九電時）

首都要聞

◎土地法草案起草逾年、前月脫稿、近經胡漢民院長邀王寵惠及原起草人吳尙鷹等逐日審查、十六日全部審查完畢、即提院會討論、（南京十六日電）

◎交部擬就船舶海員及船舶登記專法十二條、送立法院商法起草會請審核、提交院會討論、（南京十六日電）

◎交部令粵電政局、粵全省長途電話及無線電收音機、應歸交部統籌辦理、以符法令而重職權、（南京十六日電）

◎日人近在東省設立滿蒙館、蒙藏會甚爲注意、咨請外部轉知東北當局詳察內容具復、（南京十六日電）

全國教育會議
討論改進教育方案

◎全國教育會議十六日晨九時舉行第一次大會、出席會員九十餘人、蔡元培亦由滬趕到出席、由蔣夢麟主席、行禮如儀後、先由李石曾講演、次簽定席次、主席報告副議長劉大白因事不能出席、由蘇教廳長陳和銑補充、並由大會票選出代表金曾澄爲副議長、再次修正通過議事細則、分組審查規則、復由教部科長謝樹英報告高等教育概況統計表、吳研國報告編製改進全國教育方案經過、最後討論改進全國教育方案、決議付審查、（南京十六日電）

◎全國教育會議十六日午後分別舉行審查會議、分九組、高等教育組在教部、餘在中央飯店、分別開會、晚應金大男女兩校歡宴、（南京十六日電）

外王今日來滬

◎英使藍浦森已由平抵滬、外長王正廷十七日赴滬與英使會商收回威海衛及庚款法權等問題、（南京十六日下午九時電）

美女教士
匪窟放回

◎中國內地會美教士甘美娜女士、前於上月二十三日在沅州與波德斯夫婦同被匪擄去、現已抵漢、其人頹唐已甚、臥床不能見客、但聞匪人釋渠出外、希望勸令中國內地會出資六萬元、贖出波德斯夫婦、最初波氏夫婦被擄至共黨所盤踞之山中、嗣因附近有兵、被移往他處、營救談判因此暫停頓、聞教會祇允付若干費用、而不願付贖款、據最近消息、被擄者所得待遇尙佳、（漢口十四日路透電）

滬交大生抵平

◎滬交大參觀團十六日由遼抵平、（北平十六日下午九時電）

撕票綁匪鎗決

◎警備部十六日在天橋槍決撕票匪李寶山魏大柱子張志蒲高志等四名、（北平十六日下午六時電）

北平公債市況

◎十六日公債市、九六開盤收盤一六七五、六厘七二二、成交一百十萬、（北平十六日下午六時電）

首都建設委員會
第一次全體大會

首都建設委員會、十六日上午八時、開各組審查委員會、十時接開第一次全體大會、主席張人傑、首由第一組報告審查經過、謂工程方面、㈠關於規劃中央政治區案、爲孫委員科及顧問舒巴德所提該兩案對區域問題略有不同、孫委員主張將區域位置於中山路之南、舒顧問主張不必以中山路爲範圍、並注意於古蹟之保存、經審查結果、以爲不必限於中山路之南、應保存前國府規定明故宮全部爲政治區域原案、並注意於保管古蹟、至各種佈置、非短時間所能決定、擬交工程組加以研究、經大會討論、決議照審查意見通過、交工程組詳擬辦法、㈡關於首都建設工作分配年表案、有劉委員紀文提屬行確定首都建設工作表及限期完成案、及孫委員科提擬定城市計劃實施程序案、二案大體相同、惟工作細目略異、經審查結果、對于分期建設原則採納、惟首都建設全部計劃及經費籌措、尙未決定、擬俟全部計劃完成及經費籌有辦法後、再由常委會詳擬細目、經大會決議照審查報告通過、㈢規定中央車站地址及首都區域內鐵路綫之佈置案、有劉紀文提主張將中央車站設在小營、孫科提以后宰門之北爲中央車站、舒巴德提主張中央車站外另設小火車站、並主客車車站與貨車車站分開、經審查結果、以爲舒巴德提案鐵道線橫貫首都區域與道路交通有關、故應以繞區域四週方可不致有礙、甚具理由、並以爲此案關係甚大、擬由會交首都建委會及鐵道部決定辦法、經大會討論結果、決議照審查意見通過、㈣提制完成京湘鐵路案、審查意見以爲非本會職權所及、應請交鐵部辦理、旋由原提案人孔祥熙說明理由、謂完成京湘路關係首都建設甚大、旋經大會討論、決議咨請行政院交鐵部從速完成、旋第二組報告審查經過、第三十案第二十八案第三十七案關於發行市公債三千萬案意見、發行市公債三千萬、其辦法由各省市分担、借庚款之担保金、經大會決議照審照意見通過、又本組審查第七案爲何健所提關於首都分區及建設經費意見案、審查會意見以爲建設首都、應由政府撥款、惟在可能範圍內、應採取招商興辦之原則、本案似可交本會常會採擇施行、又四十四案爲孔祥熙提、規定各省市分築首都路綫、並獎勵海外華僑捐資興築案、審查會意見以爲本案可與二十七案劉紀文提首都幹路應由各省分任建築、即以各該省名稱爲各路名稱一案、合併討論、原議案所擬辦法尙屬妥善、似可照案通過、又三十六案劉紀文提請籌撥水道經費、以利首都建設案、審查案意見、以爲本案主旨尙屬完善、惟所述南京每人每日排洩量是否爲二百加倫或爲六十加倫、應由工程組復核、且此項經費、是否在建築首都經費五千萬之內、似應交常會討論決定云云、報告畢、即由秘書處將審查各案逐項請大會討論、旋經大會逐項通過、議至此已十二時許、遂散會、

游擊隊分隊長張堰小學校長證明
高子安即張兆華

匪中規矩……
肉票必槍殺其一？
剖腹取心下酒？

蘇州通信、洋澄湖匪經水陸軍警在蓮花兜痛勦後、曾由唯亭第九公安分局、在唯亭山山洞中、搜獲傷匪高子安一名、解城送由光民醫院療傷、經游擊隊士指證該匪爲張少華（即張兆華）等情、已誌前報、茲該匪業經游擊隊分隊長裴煊、暨出險肉票金山縣立二高校長王石初先後證明、確係海州帮湖匪首領張兆華、毛子龍本人並不佩槍、匪衆數百、均歸張一人管領、詳情分誌如次、

張兆華之來歷　上年冬間、張

亞林防疫臭水

完全國貨

Oling Disinfecting Fluid

上海總商會第三次展覽會

最優等獎憑

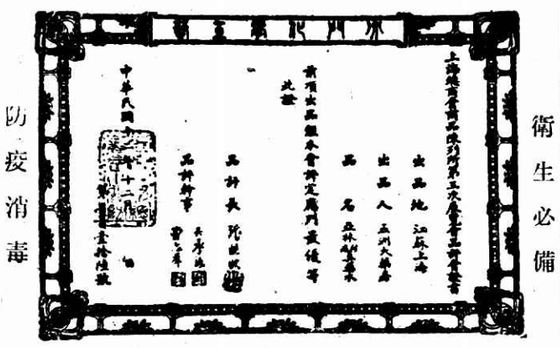

衛生必備　防疫消毒

■亞林防疫臭水之榮譽

亞林臭水爲優良國貨歷蒙　前黎大總統題頒「巧奪天工」遍頒褒揚
福建展覽會上海總商會展覽會等頒給最優等獎狀獎憑
亞林臭水歷經中外醫師醫院及各省防疫機關及衛生家採用消毒滅菌功效極偉上海法工部局衛生處處長鐵祿化驗證明出品精良富含殺菌物質

■亞林防疫臭水之效用

亞林臭水氣味濃厚滅菌消毒力甚強無沉殿泛黃諸弊化和清水即成乳白色澆洒地板洗滌病人衣服無油跡及惡劣氣味呈准完稅免厘裝運各口概不重徵
亞林臭水原桶裝足四十介侖保無欠缺大桶批發分甲乙丙丁四種裝木桶或鐵桶任客選購大帮批發優給回佣章程函索或面取即蒙應

門售　一介侖門一元四角　半介侖門七角半　二五介侖門四角

上海四馬路棋盤街轉角五洲大藥房發所暨各大藥房均有出售

匪隨毛子龍在太湖中起事，先後洗刦蘆墟及烏鎮，並於本年一月間，在四都村新開路等處，率衆抗拒蘇浙水警，當時游擊隊長李國斌，既剿匪陣亡，浙水警徐樸誠部，復大受創折，遂亦復在龍王廟刦輪，並在崑山張浦、松江張堰、肆意擄刦，更在洋澄湖三元塡大窰淵涇塘等處，連續率衆向軍警頑抗，直至本月十二日蓮花兜一役，爲二十八團鄉營三路包剿，用機關槍掃射，殲殺匪衆至六七十名之多，始散不成帮，駕小船一艘，逃至唯亭，乃猶在該鎮拉夫炊飯，由該區公所派保衛團會同游擊隊剿捕，將船截獲，擊斃匪夥一名，張匪即逃至附近鄉民林根香船上，迫林返船營見，張即開槍將林擊斃，再逃匿唯亭山山洞，由第九公安分局長王家沆搜獲，解城送光民醫院醫治，嗣後

高子安確係張兆華

該匪臂部槍傷，經診治後，已無大礙，水上游擊隊二分隊長裴煊、十五日夜因來至該醫院，無意中見該匪，即認明確係匪首張兆華正身，緣其叔張德先，於民十五年曾在該隊充當巡官，張匪本人，於徐樸誠爲蘇水公安一區區長時，亦在一區充當分隊長，率船駐防松江張堰，故而認識，十六日上午，駐崑二十八團在蓮花兜剿匪時，救出之肉票三十五名，除張浦鄉民已在崑山保釋外，王石初等二十六名口，已解抵蘇州，由胡總指揮傳問後，令王赴光民醫院指認，即經王認明該傷匪確爲張兆華無訛，

獲匪八名肉票卅一

駐崑山二十八團團長姚純，前日據該團營長報稱，竊職自本月一日奉鈞令編入剿匪，向楊城湖、洋澄湖、澱山湖等處搜索，卒於十二日早八時，得士民報告，約有股匪百名，乘船十二艘，在西楊村荷花樓之蘆金港停泊，即率二三兩連，及機關槍排、分三路進剿，以第二連陳世英率兵兩排，附機槍一挺，經石獅在西楊村北岸登陸，以機關鎗裝滿洋船攻匪左側，以第三連連長覃棠林，率兵兩排，經李家谷，向蓮花兜南端登陸，職率機鎗一挺，第二三連各一排，經西塡蘭，黃里亭攻匪右側，十二日上午十一時，與匪在蘆金港接戰，匪勢不支，向下雄田逃竄，乃飭第三連急向下雄田方面截匪退路，實行包圍巷戰，至下午三時，始將該匪完全殲滅，奪獲匪船十二艘、步槍三十支、駁殼七支勃郎林兩支、花名冊一本，生擒匪犯沈錦珊、徐振青、王兆泰、錢文元、王鵬、張小馬、蔣方琴、徐宗貴等八名、救出男女肉票三十一名口，斃匪六七十名，餘匪落水淹斃，是役損失鎗彈甚夥，並將匪犯肉票，及奪獲各物繳送鈞部等語，姚團長據報後，已將匪犯肉票與獲械備文轉太湖剿匪總指揮部核辦

蘇中蓋章請保肉票

金山張堰鎮於一日洗刦被綁肉票數十名後，已由駐崑陸軍二十八團一營鄉營長率部、在洋澄湖擊潰帮匪，救出肉票一大批，業已村繼保釋多人，茲悉現由蘇州中學畫章、肉票家屬楊翼如等具名，復向剿匪司令部請保肉票金山小學校長王石初、教員張兆瀛、學生陶國慶、顧士傑、張守一、吳樂君、奚澄源、趙慈亭、張似明、黃維經、女肉票夏吳氏、夏簡明、夏金龍、潘徐氏、及季杏林、顧介生、汪錦波、范啓瑞等十八名，勦匪部據呈後，已從事調查，一俟眞相明白，當即釋放、

出險肉票解蘇

昨日解蘇之出險肉票、計張堰者念一名口、(男)王石初・張兆贏・范祺瑞・王未金・趙惟亭・姜渭卿・陶國康・吳六君・張守一・顧世傑・奚澄元・張仁明・(女)沈吳氏・沈靜英・沈靜芳・潘徐氏・夏吳氏・朱光仙・朱引相・又男孩一・女孩一・蘇州者男女四名口、郭閣臣・郭張氏・阿男・林生・又松江陳益彰一名、(共二十六名口)、旋經剿匪總指揮部、發交閘區第五警所、安置於中華旅社、

張石初談匪船生活

張堰各票、自本月一日被擄後、計陷匪船中十一日、金山二高校長王石初、洗匪船生活甚詳、據云伊所處一船中、有肉票五、平望人、一北坏人、張浦人渠被擄之翌日曾由匪衆導見匪首張兆華、(即在光民醫院之傷匪)嗣後匪在關王廟分贓後、由同船之張浦肉票述、匪擄得大批肉票、必槍殺其一、匪中規矩如是、張浦染坊店主李掌虎、在楊三太廟、要與匪衆吃講茶評理、故匪即殺之、當時命一南貨店主陳某動手剖腹、陳不敢、時有一北坏肉票、本業殺豬、乃即介紹此屠夫動手、取人心、供匪下酒、張堰綁案被撕之票、則爲該鎮碗店主戴吉甫、年四十六歲、後至廟前、有一匪爲軍警擊傷而死、匪即乘夜葬之、衆哭甚慟、似極義氣、翌日匪衆復導士見匪首、謂大老班呼汝、既而至一大船中、船中設案桌、船有玻窗、船頭有手機關槍之衛隊、入船則見張匪(兆華)坐船中、首言王先生識我否、我曾帶過船駐防張堰、王乃即與談話、據張匪自稱、搶刦勒贖、騷擾各處、是一種手段、我們擁護吳佩孚、孫傳芳、你們動筆墨、我很信任、將來願派汝做官、但你們要改編我們軍隊、是不行的、現在我請你做我們秘書長、家裏要錢、可寄回去、但人則不能出去、張又謂做事人要具殺氣、做師長毛子龍是不能做事的、他已吃煙、以前他要做皇帝、我不贊成、他才作罷、大審一役、軍隊先開槍斃一匪、結果匪失船三、匪首之大船亦失去、王所乘之船中、除一匪被擊斃外、一匪傷手、一張浦肉票傷面、並流彈死一肉票、爲欽明學校學生黃姓、年十二歲、蓮花兜一小女肉票表愛金傷右臂云、

❖　❖　❖

印民黨領袖六人被捕

總部被搜查帳册等沒收

群衆擁入法庭

喀爾喀特續有衝突

十六日喀拉基電、國民黨大會領袖六人、今晨被捕、其總部與印刷所皆被搜查、所有帳册旗幟等、悉被沒收、午後羣衆擁入法庭、搗毀玻璃窗、警察不得不向衆開槍、有歐人警員二人受傷、(路透社)

十六日那夫薩利電、甘地私人秘書戴賽已抵此、與甘地晤商各事、渠倏然離阿赫麥達巴而來此、被捕之說殆由此而起、(路透社)

十五日喀爾喀特電、今日有一歐女、乘馬達自行車入市、爲衆投石、此女來自倫敦、乃車站總稽查之女、渠不聽警察勿駛入騷擾區域之警告、致其自行車被衆焚毀、今晨擾攘時尚有許多事端、有一警員爲錫克人所毆、另一警員乃開槍救出之、電車兩輛失火、救火員擬撲熄之、乃爲羣衆所攻、有一歐人頭被擊破、其他救火員亦有數人受傷、當場拘獲鬧事者十三人、北喀爾喀特之學生攔阻電車、割斷通電桿上之繩、(路透社)

十六日孟買電、甘地私人秘書戴賽昨在阿赫麥達巴被拘之說、現悉不確、(路透社)

十五日那夫薩利電、甘地今日在恩白地方對鄉民演說、略述其攻勢的非武力反抗之新計劃、並勸鄉民以生命保衛其所置之鹽鍋、勿任警察攫去之、惟女子不須參加之云、(路透社)

十六日喀爾喀特電、歐人若干昨晚由辦公室返家途中被暴衆投石擊傷、入醫院者九人、其中有二一係女子、傷勢頗重、警察拘獲二十人、內有九人係在屋頂上拘獲者、屋頂上尚堆積礫石不少、此間昨日之擾攘中、共傷五十餘人、內有警員十五、救火員十一、(路透社)

印度鐵路工會取消罷工

十六日孟買電、大印度半島鐵路工會已取消二月四日開始之罷工、查此工潮係由工人要求加給工資改善待遇而起、(路透社)

英埃談判續開

十五日倫敦電、英埃條約之談判、今晚在外部續開、歷時逾二小時、散會後埃及代表似頗愉快、但不允以內容告人、明晨十時半將在外部復開談判、(路透社)

英俄商約成立

俄人表示滿意

十五日莫斯科電、蘇俄外交委員李維諾夫對全俄西方商會之英人部份演說、謂未有商約、則商務關係不能美滿發展、故渠對於英俄商約之將成、甚爲欣悅云、英大使亦發言、略帶外交論調、(路透社)

日本鐵路兩賄案

預審終結

小橋小川等均有罪

越後鐵道及山之手急行鐵道瀆職事件、爲昭和五大疑獄之一、與前鐵相小川平吉氏之私鐵事件、同爲聳動天下耳目之案、東京地方裁判所、關於此事、由諸住預審判事之手、費時五月、昨日始將預審終結、小橋一太、久須美東馬等、悉決定有罪、與小川平吉有關係之北海道鐵道、東大阪鐵、伊勢電鐵、博多灣電鐵等之私鐵認、可及買收等賄案、十八九日、預審可以終結、渡邊預審判事、正在參酌石鄉岡檢事之意見、整理案卷、此等問題、將於特別議會前之政界、掀起軒然大波、據聞小橋佐竹取得金與股票三萬、鐵道事件、其內容如下、當小橋前文相爲政友本黨幹事長時、容越鐵社長久須美東馬之講約受謝禮、爲幹旋衆院、俾通過越鐵買收法案、前後三次由佐竹氏之介、向久須美取賄三萬元、其中二萬元、係在東京驛經佐竹之手、由久須美交小橋者、關于山手急行鐵道之認可、小橋向該鐵道之一條監察役、取得五千股、佐竹一萬股以爲報酬、然均用他人名義、現已完全明白、目下豫審、雖告終結、然公私兩方面之審理、及辯護材料之調查等、需相當時間、關於小橋小川各案三公判、最早必在九月、小橋前文相之罪、因摘發疑獄、始行明白、推薦小橋爲文相之濱口首相、雖有程度之差、應有多少責任、上院之一部、又有提起首相責任問題、要求其反省、並謂首相對此、默不一言、爲不敬者、將來特別議會上下兩院、必有猛烈的追及的質問、又調查私鐵賄案之功勞者、東京地方裁判所、豫審判事兩角誠英、此次豫審終結後、即榮轉東京控訴院判事、氏語人曰、予完全以白紙(即毫無成見之意)狀態、正確調查、確等有罪、又某有力律師語人曰、認定小橋氏所爲爲犯罪、殊欠妥當、如此杜撰之調查、將來公判開庭時、必發生大波瀾云、(電通社)

十六日東京電、與小川前鐵相有關之四私設鐵道賄案、本日預審終結、關係者全部、決定有罪、㊀收賄、小川平吉前議員青山憲三、㊀收賄帮助、前議員春日俊文、小川氏秘書森谷元代郎、客住谷滿次郎、貴院議員富安保太郎、㊀贈賄、東大阪電鐵社長太田光熙、重役田中元七、吉川義照、白井光助、奈良電鐵社長井手繁三郎、專務長田桃藏、伊勢電軌社長能澤一衛、重役伊坂秀五郎、博多灣電軌社長太田清藏、北海鐵道社長大上慶五郎、重役長頭榮作、渡邊孝平、(電通社)

橡皮限制

十五日巴達維亞電、此間政府現通告荷屬東印度外領土之居民、囑其勸導當地人之種橡皮者、加入限制計劃、政府現擬在出產橡皮最重要區域、召集居民大會、以討論橡皮事態、荷蘭橡皮者代表馬林納乃此業之最重要人物、將主席於大會、(路透社)

日新輪下水

十六日大阪電、載重萬噸之商船海安丸、今日在大阪鐵工場下水、此新輪係大阪郵船會社所有、將往來於日本與西雅圖之間、(路透社)

德兩輪公司合併

條件已批准

十五日亨像電、德國亨美輪船公司與北德輪船公司今日皆開大會、已批准兩公司營業合併五十年之條件、(路透社)

菲島木材公司大火

燒十小時未熄

十六日電、菲律濱伊洛洛城、塞茄之美國島部木材公司、於昨日起火、延燒至今日方止、廬舍被燬者一萬二千餘人、損失在五百萬披沙左右、該公司所有機器、材料棧、工人寄宿舍、盡付一炬、起火時爲昨晚十時、至今晨八時、火尚未熄、汽爐及引擎爆炸之聲、澈夜不絕、火勢借爆炸之力、益形蔓延、葬身火窟雖尚未有確計、然當不在少數、據最後之消息、火勢尚未大衰、附近一帶均有燎原之慮、(國民社)

浙省府令緝太保阿書

咨請蘇省府會同兜剿

浙省府以據平湖縣縣長方立呈報新倉鎮被刦、暨勘驗處置情形、並具善後意見、請鑒核等情、昨特令復該縣長云、呈件均悉、該共產匪首徐阿書・王阿美等、膽敢糾衆襲踞新倉、肆行刦掠、並破毀公務機關、刦奪軍警槍械、殺斃軍警七名、又於邱移廟附近攔刦平滬輪船、殺傷多人、實屬異常猖獗、目無法紀、據稱該匪等、自上年夥刦衙前後、聚集鄰縣境內、並未分散、何以該縣絕未會同鄰縣、設法破獲、以致匪焰日長、演成此次慘刦、足見平日緝務、殊欠認眞、所陳善後三端、雖不爲無見、但非空言所能收效、應由該縣定有具體辦法、會同鄰縣、切實籌劃、或派探追蹤匪首及匪之背境所在、嚴密購緝、庶可殲滅匪魁、肅清餘孽、至軍隊之調動、無論尋常緊急、均由長官命令爲主、便先期徵取地方官之意見、致礙事權統一、惟駐軍對於防匪、負有保安之責、關於塡防等事、自當妥密籌劃、以維治安、除分令水陸軍警、扼要防堵、會同追擊、並咨江蘇省政府、轉飭所屬、一體兜勦外、仰迅即會督營警、策劃勦辦、務獲匪首、究懲、報、並將失械、如數追回、暨查明重要各姓名、特徵、擬具實格、呈候核奪、毋再縱延、致干議處、仰即遵照、(四月十日)

六八路軍攻守計劃

張桂兩軍之佈置

廣州通信、第八路總指揮、濟棠、近以張桂兩軍專施攻敵計劃、發表聲明、所到地方、祇是籌謀給養、大軍一到、則逃其蹤、故爲應付計、特與六路總指揮朱紹良商妥變更計劃、除封鎖大河運輸外、即飭六路軍之毛炳文譚道源兩師駐守正面下游牛南江口一帶、並令八路軍之李揚敬蔡廷楷蔣光鼐三師、由左翼興業前進、包圍貴縣之側、然後遇敵即擊、若敵不出、暫時仍取守勢、一俟南路之余漢謀香翰屏兩師佈置完妥、抵達邕寧邊界、然後三方(邕寧・貴縣・潯州・)同時施以總攻、使張桂軍首尾不能相顧、故最近開抵興業之李揚蔣三師、仍未再進渡河、祇在南岸布防、(一說因春雨連綿、潦水暴漲、未能渡河攻貴、)開往南路之余香兩師、仍留一部於靈山平塘汎等處、與博白、鬱林、興業各地之第八路軍互相聯絡、以便堵截、桂軍、大河軍事日久停頓、即緣於是、現毛炳文師駐於拖瓜村、距大安十五里、許克祥旅駐於武林、譚道源師駐於大中圩、六路總指揮部、則設於大安圩、特務營、炮兵團、機關槍營等、則駐該圩公衆處所、駐於前線平南縣城者、僅爲新收編之朱爲珍周新命等部、連日與桂軍接觸者、均係此種部隊、至蔣光鼐師、現進抵興業橋圩三塘左右、蔡廷楷師則已抵興業以上之山心禁江等圩、與蔣光鼐部聯成一氣、李揚敬師亦進抵興業、余漢謀師則駐南路靈山及平塘汎等處、香翰屏師駐樂氏永平竹山等處、與博白鬱林興業各部、作大規模之聯防、欽廉方面、則由馮銘槪陳其清李崇如及新成立之總部教導團王定華部、分別布防、負責肅清欽廉各屬土匪、至於張桂兩軍最近之布置、大致如下、潯貴方面、自第四路軍(湘軍)動員入桂後、固守桂林平樂等處之桂軍、以背後受敵、深恐陷於重圍、且桂林平樂爲柳州之屏藩、柳州一失、則潯貴等處必受牽動、故李宗仁曾令白崇禧由潯州回師撫河、本人亦親由邕寧赴桂林主持一切、并由柳州運到各項軍實、分發桂柳各部應用、又擬由桂林抽調一部往恭城、增厚該處兵力、對潯貴則取守勢、暫不反攻、邕寧方面、張發奎軍自由南路退回邕寧後、即將全軍從新編配、共分編爲六團、以四團分駐於南鄉至橫縣一帶、以兩團分駐於謝圩雲表一帶、蓋以該處地方南出靈山、可以進攻南路、北由雲表謝圩、可以與貴縣之桂軍聯絡、而南鄉橫縣又可以屏障永淳南寧、故張軍特駐重兵於此云、(四月十日)

鹿苑鎮被刦

三小時連刦八家

緝私船鎗械被奪

鎗殺一人傷一人

架去男女肉票十四人

常熟通訊、長江海盜於十四日夜間十時許、駕船多艘、長短槍械俱全、直駛至沙洲界、與鹿苑鎮附近之大金港、時港口駐有外海緝私船一艘、即被包圍、勒令繳械、緝私警以衆寡不敵、當被刦去步槍三枝、小鋼砲一尊、並槍傷巡士一人、海盜於刦械後、即逕至鹿苑鎮、先將電話線剪斷、然後鳴槍示威、先至北街孫駿亨布莊、破門而入、老闆孫永齡聞聲出外、越河圖遁、即被盜匪瞥見、躲避不及、爲一盜開鎗擊斃、遂孫永齡之妻、及一子一女、並飯司務一人架去、旋又至義豐泰米行架去小行主一人、夥友三人、駿亨裕布行、架去老闆一人、學徒一人、新亨裕布莊、架去夥友一人、學徒一人、協大號及錢亨鼎、毀壞雜物多件、協和漁行、刦去現洋一千五百餘元、架去夥友一人、望江樓茶館夥友鄭葛寶、被匪擊傷、旋又至鹿苑鎮錢依人家、將電話機折毀、並刦去步槍四枝、盒子砲一枝、子彈一百餘顆、其餘各家、被刦甚多、又有陳裕昌者因事由他處回家、途遇匪徒、亦被綁去、共刦三小時、始將被綁肉票下海船而去、統計被刦八家、被綁男女十四人、槍殺一人、傷一人、事後各事主於早晨、派人至塘橋公安分局報告、該局以電話轉報縣公安局、即晚孔分局長即往勘驗、縣公安局、於昨日派呂督察長下鄉續勘、

古城返照記

(漢老)(二八四)

時報版權不准轉載

楊小樓之青石山關平

楊小樓之二環套黃天霸

王瑤卿十三妹

庫兒雖然已經上了不少、可還沒到擁擠的時間、便在池座裏找了三個位置、一切泡茶開錢情形、各戲園裏大致相仿、不必複敘。這天最硬的戲、除了楊小樓兩出之外、要算張毓亭的失街亭和于瑤卿的能仁寺、瑤卿念白響亮、神情台步都來得乾脆老當、極力揣摩一個女英雄、也算狠出色了、然而比起余莊兒的神色自如妙造自然來、終究差遠幾分火候。楊小樓的青石山關平、揚相走相以及舞刀的姿勢、比餘毛包還要好看、可是一出歇工戲沒有什麼做念、到了大軸子連環套、從調天霸進京演起、只說長亭上那一場側著身子、彎著一跟腿、那點走相、就可以說沒有對兒。至於拜山和老黃三的賣二墩一段對白盡口又圓亮又緊湊、眞是銅缸對鐵甕、棋逢對手、將遇良材、就是沒有盜鈎、去朱光祖的王長林省點事兒。戲完之後、天已落黑、三人又在大柵欄前門大街看了一回熱鬧、便回學校去了。

珍咳專家
唐拾義久咳丸
上海廣西路貴父子大藥廠
華咳防癌之功

每瓶一元界邪各藥均有出售

行政院通令 禁映「不怕死」影片

令內教兩部及各省市政府查禁

行政院爲禁映「不怕死」影片事、特訓令內政部教育部及各省政府各特別市政府原文如下、爲令遵事、案奉國民政府訓令內開、案據本府文官處簽呈稱、准中央宣傳部函開、案據本黨南京特別市執行委員會宣傳部呈稱、案據第六區常務委員楊熙績呈稱、爲轉呈事、竊據屬區第一區分部呈稱、據報載上海大光明及光陸兩影戲院近日開映美人羅克主演之「不怕死」有聲電影片、係以美國唐人街爲該片背景、完全描寫華人爲盜賊爲綁匪販賣鴉片以及其他種種野蠻惡劣行爲、侮辱華人、無所不用其極、與我國民族榮譽國際地位影響至鉅、因於本月二十六日第十二次黨員大會提出討論、經決議呈請上級黨部轉呈中央查行國民政府轉飭行政院查明、即向美政府交涉、取締「不怕死」影片流行世界、並警告主演人羅克、一面通令各省市、對於該地方戲院開映電影、應先予檢查影片在案、理合錄案具文呈請鈞會鑒核、迅即轉呈中央核辦、實爲黨國兩便等情、據此、理合據文轉呈鈞會鑒核施行等情、據此、查該影片內容、確以侮辱華人爲其唯一目的、影響我民族之榮譽實深且鉅、該大光明光陸兩戲院恃界爲護符、不經檢查、肆意放映、尤爲不合、茲據前情、理合備文呈請鈞部轉呈中央、通令各級黨部嚴禁該影片在國內開映、並函國民政府轉飭全國各機關一體查禁、並一面令行政院轉飭外交部向美政府及滬領交涉取締該影片流行、並嚴厲究辦大光明光陸兩戲院、以維國體、實爲黨便等情、據此、查「不怕死」影片侮辱我民族、損害我國體、自應嚴行查禁、以遏流傳、除指令呈覽附報均悉、查此案前據上海特別市執行委員會宣傳部呈報到部、當經據情函請外交部即向美國政府嚴重交涉禁止開映在案、茲據前情、已由本部㈠通令各省市黨部宣傳部轉令各該地電影院禁映、㈡函國民政府轉各省市政府嚴行禁映、仰即知照、並轉飭知照、此令、印發並分行外、相應函請查照、轉陳通飭禁映見復爲荷等由、准此、理合簽請鑒核等情、自應照辦、除飭處函復外、合行令仰該院即便遵照、轉令各省政府市政府遵照辦理、此令、等因奉此、除分令外、合行令仰該部省市政府即便遵照、飭屬一體查禁、此令、

❖ ❖ ❖ ❖

三路軍調防魯北

第二十師長孫桐萱抵濟

濟南通訊、魯北第二十六軍范熙績部、與魯西韓復渠部奉命換防、第二十六軍第五十五師阮肇昌部、及四十六師一百三十七旅陳九疇部、現向濟寧曹州一帶開拔、阮師第一百六十四旅長李松山、已率所部第三百二十七、及三百二十八兩團、先設由濟開往濟寧、十三日駐鹿路東端之第四十六師一百三十七旅各團營及第一百三十七旅長陳九疇、由濟開赴濟寧、聞第二十六軍長范熙績、俟所部各軍調防完畢、即將軍部由濰縣移駐濟寧、第五十五師師部、日內亦將由濟移往濟寧云、第二十六軍五十五師開到濟寧後、即向曹州一帶開拔、第三路軍韓復渠部、當由濟寧分批登車北來、第二十師師長孫桐萱部之第五十八旅第一團團長馬進賢部、於十三日由濟寧到濟、暫駐張莊、該師參謀長張鉞、已於十二日偕同副官長劉泮水到濟、與第一路總指揮陳調元、規劃魯北防務佈置、並在濟南張莊辛莊一帶勘覓營房、當晚續到三列車、下車一律徒步向魯北一帶開發、十四日第三路軍第二十師師長孫桐萱、帶師部人員到濟、其師部將設張莊、北平山東兩鐵甲車亦由濟寧到濟、準備開往魯北巡防云、

調派駐外外交官

行政院十五日開第六十五次會議、議決案件、昨報專電、已摘錄數案、茲補誌兩案如左、㈠外交部呈薦劉廼鈞爲駐葡使館秘書、厲昭爲駐墨使館秘書、王兆俊爲駐英使館隨員、張雅南爲駐法使館隨員、游達文爲駐丹麥使館隨員、洗子龍爲駐墨使館隨員、陸兆鵬爲駐神戶總領事、許瑞蓋爲駐仰光領事、謝湘爲駐斐利濱總領事館副領事、屠汝涑爲駐紐約總領事館副領事、劉琦爲駐橫濱總領事館副領事、張相爲駐新義州領事館隨習領事案、決議照轉、呈政府任命㈠外交部呈、爲駐長崎領事林澄波經部調署駐橫濱總領事、駐澳大利亞總領事館副領事李鴻調署駐美爾鉢領事館副領事、駐仰光領事館隨習領事蔡咸章調駐釜山領事館副領事、駐爪哇總領事館隨習領事江易生調署駐釜山總領事館隨習領事、請鑒核轉呈政府分別任免案、決議照、轉呈政府任免

張國忱辭職

哈訊、特區教育廳長張國忱、此次奉調赴遼、曾於晉謁張司令長官時、懇請辭職、業經當局面准、聞張氏現留遼寧、一時暫不回哈、教廳方面、正在趕辦交代、

浙省縣長考試

檢查體格

浙省第三屆縣長考試、十六日上午、舉行體格檢查、㈠體重、㈡營養、㈢視力、㈣聽力、㈤呼吸器、㈥循環器、㈦消化器、㈧皮膚花柳、及其他一切、均詳細分別檢查、共分十九排、每排二十名、上午共檢十排、下午二時起繼續開始檢查、結果定十九日揭曉、

兩姓夫婦同居 忽現男女兩屍首

徐州東車站迤北、停車場後面、活奶奶廟下崖、四十七號門牌、居有康姓夫婦二人、及李文彬夫婦二人、兩夫婦同居三間房屋、租賃甫經三日、詎於十二日夜、康姓夫婦突被李姓夫婦串同凶手謀害、棄屍門外、經子房山保衛團發現、報告鄭排長、當於十三日晨前凶手李文彬之妻李張氏拿獲、並拿獲李文彬之胞兄李文煥、一併解縣研訊、並將房東李王氏傳訊、李王氏供稱凶手與死者同室而居、似係熟友、入租甫三日、夜間同院之人、均已閉門睡覺、我半夜聽見呼聲、起而視之、見他們已向外去云云、李張供稱年廿二歲、鄒縣人、嫁與銅山人李文彬爲妻、去歲在蕭縣我夫與匪首孫繼楠（蕭縣人）歐聖文（郝寨人）等架得陳姓肉票、藏在被殺之康某家、不料肉票逃去、孫匪疑康姓竇放、月前叫我夫與康姓要好同居、昨孫歐兩匪、又帶來李振計李昌賢五某三人、與我夫密議、當夜撥開康姓房門、用刀將康姓夫婦殺死、拖屍出外、他們即行逃去云云、李文煥供稱李文彬是我四弟、還有老三李文彩、我們久已分居、我和四弟均在津浦路扳閘云云、案情經過、大致如此、記者於十三日午前往出事地點調查、見該處頗爲荒僻、曲巷之中、睡有女屍一具、周身赤露、外裹以被、蓄髮圓髻、罩以絲網、帶銀飾一二事、纏足、着灰色線襪、年約二十許、頸部脅部均有刀傷、流血甚多、頸上帶麻繩一條、曲巷迤北垣牆之外、有男屍一具、亦周身赤露、不着一縷、頭蓋短平髮、頸部脅部亦有刀傷數處、以被覆之、復至住室、室爲南屋、西間爲康住室、東間爲李住室、兩室物件均零亂、似係中夜康夫婦就寢後而被衆凶手強殺者、殺死之後、先移康屍出外、隔牆拋去、再移康妻屍身、驚醒同院、遂棄屍逸去、縣府頃已派員檢驗、據李張供稱前情、已按名緝捕逸凶、俾歸案訊辦、

蘇州 教員拉車 拘後釋放

市立第江小學教員單鼎臺採信息二人、以教育經費、積欠已久、生活無以維持、課餘暫拉人力車、藉博微利、除聽求市公安局飭屬保護外、並呈請市政府備案、陸市長以教員拉車、事屬滑稽、批示申斥、而孫單二君、仍挽車出外攬客、經警門禹路一帶、學生家屬聽者如堵、車輛新民橋、爲偶警所見、以二人面目不類業此、疑爲故事游戲、遂將單孫二人、拘入閘四分所、謂爲違法、經後力爭、始行釋放、現單孫以該警所無端阻礙營業、生活不能維持、擬士進行職權、將請公安局予以慰救云、

常州 獲解五匪

第八區區長王慶同、密派保衛團、四出偵查匪窟、於十五日忽有楊家頭爲匪搶船之楊兆全、到區自首、供出太平鄉管莊楊炳賢家、被刦案內盜匪、有蔣祥雲一名、住在孫家頭、有周建榮一名、住在劉莊村、王區長得供、當夜密派團丁、前往按地拿獲、於十六日將自首盜犯楊兆泉、及拿獲之蔣祥雲周建榮三盜解縣訊辦、又無錫水上公安隊第二區、因拿獲雪堰橋匪刦案內匪犯陳富恩、黃德長（即黃老窩子）兩名、因犯事地點在雪堰橋、屬於武進、旋派巡官杜貴榮、將兩匪於十五日押解來常、送縣訊辦、

無錫 破獲共黨總機關

縣警察大隊長朱振國、日前在通惠路達興翻砂廠、捕獲反動份子顧雅思一名、獲案後嚴加研訊、供出機關地點、及一切計劃、十五日清晨、朱大隊長又率同警隊、前往光復門外中正路二十一號、破獲共黨總機關一所、當場捕獲華希賢一名、（外人僅稱其爲李先生）、並搜出共黨中央黨部省黨部等反動印刷品三皮箱、內有共黨組織法及暴動計劃、擬定本年五月一日國際勞動節、實行暴動、聞顧華兩人、均係無錫共黨縣委書記、計共三人、尚有一人、被其兎脫、當日移解縣府研訊、華身穿西裝、年僅二十餘歲、對於入黨一節、直認不諱、並供述種種計劃、頗爲詳盡、

查獲嫌疑船

水警第二分隊隊長朱友霖、十五日在周山浜內、查獲江北船一艘、內有婦人一口、形跡可疑、當即帶隊盤詰、訊據該婦名尤邵氏、年二十六歲、鹽城人、丈夫尤小喜子、已於前數日往上海、船係裝穀米之用、尤小喜子兄弟四人、老大尤大喜子、於去年九月間因犯盜案、在山陽縣槍決等語、朱分隊長據供、當將查獲之江北船及尤邵氏一口、一併備文呈解水警第六隊隊長陳榮泉、聽候訊辦、

南通 徐吳收押

民政廳胡廳長、查悉縣警隊長嚴甸南、中隊長徐冠雄、分隊長吳煦齋、違法殃民、並失去步槍八十餘枝、子彈四千五百十四發、十五日電縣府、將已撤職隊長嚴徐吳、一併看管、嚴行查辦、陳縣長以嚴已逃滬、祇將徐吳收押、

海門 竄擾墾區

海匪二百餘、刻竄擾墾港大豫墾區、焚燬倉房、勒逼佃民懸掛紅旗、並掘壕抗拒官軍、省警隊已馳往勦辦、

揚州 警察隊改編

江都縣公安分局所、由縣呈准改編、隊長一職、在未遴選有相當人員以前、暫由縣長兼任、並委王克明爲隊附、（未到差前由韓文鑄兼代）、陳孟修爲隊部文書員、盧誠心爲特務員、調任韓文鑄爲第一中隊長、徐君重爲第二中隊長、（未到差前由袁兆祥兼代）、那曼瀾爲第一中隊部特務員、曉宏慈爲一中隊一分隊長、張慶義、爲一中隊二分隊長、王竹湘爲一中隊三分隊長、符一亞爲二中隊部特務員、袁兆祥爲二中隊一分隊長、趙玉珊暫代二中隊二分隊長、程公興暫代二中隊三分隊長、

放風箏 釀成命案

縣屬仙女廟鎮玉帶橋、客民孟某之子、（阜寧人）啞吧、日前因放風箏、與姜姓之媳、發生衝突、嗣孟某向姜理論、爲姜攔毆成傷、於三月二十九日斃命、孟姪新民、已向縣府起訴、請求檢驗、十四日派員往驗、

溧陽 孔老虎鎗決

新任溧陽縣長鄭誠元、捕獲孔老虎、業請民廳提出省府會議議決處決、孔老虎即孔金富、於十七年四月念五日、與刀匪首領葉道士、在上興埠會齊、率領夥匪、由老西門進城、據昭忠祠爲司令部、後與官兵抵敵、不支、出南門逃往戴埠、十八年八月、被國軍六師十七旅三十四團獲解收押、蔡漢餘倡亂時、孔始乘機脫逃、現又秘密回溧、勾結羽黨、再圖暴動、經溧陽縣公安局長尤炳照偵悉、即密派警察隊、設計與之接近、並以出售馬槍爲名、誘至大觀樓茶館、派警拘捕到案、經鄭縣長親自審問、電呈民政廳、提出省政府會議議決、以其三次擾亂溧陽、抵抗軍警、准予執行槍決、

高郵 鎗決逃兵

駐郵一三三旅二六六團、日昨有所部二營五連士兵徐克勝一名潛逃、經即緝獲、於十三日午、將逃兵徐克勝執行槍決並宣布罪狀

松江 綁票勒款

楓涇北鄉五十一圖石徑弄南徐浜二村、十五夜又到土匪二十餘人、先將某姓父子吊打踏槓、至死去復蘇、後挨戶勒派巨款、限期交付、並架去石徑弄農民吳阿賴一名、該處七日夜被綁之二人、一爲胡家浜陸友餘之媳、一爲南莊沈漢根之子、現聞均已贖出、是日受槍彈傷之邵友金、尚在醫治未瘳、

杭州 移民來杭

浙省辦理移民東北、各縣應徵者、諸暨竹溪村村民八人、小孩八人、紹興吉山村村民七人、小孩五人、已於十五日晚由各該縣政府送省、現均住於新市場、菩提寺內、聞其餘絡續來省者爲數不少、一俟到齊、即由省派員送往東北墾荒、

小學校長被捕

杭州市高唐小學校長朱一清、省府以其有反動嫌疑、派員警往校查拿未獲、後悉朱一清在市政府出席識字運動委員會、即在市政府內、將朱扣留、發交杭州市公安局訊辦、杭市小教聯會特爲此事、在市立二小召集會員大會、擬推代表至省府請願、爲朱營救、

溫州 謝碎欽鎗決

保安隊第四團團長甘清池、前在永嘉楠溪、捕獲共黨十餘名、內有謝碎欽一名、係該處農民、曾任永嘉共黨縣委、並經村民指認確會參加前次暴動、實施焚刦、甘團長即於前日調防之際、將該犯執行鎗決、

平湖 派兵增防

本邑方縣長、近因東鄉匪勢猖獗、並有圖刦縣城之說、特電省請兵、以資鎮壓、省府據電後、即令飭省保安隊第七團第二營之特務連及第六連、由營長趙遜率領、於十四日下午三時、由禾開平增防、續訊、省保安隊特務連及駐平之第四連、於十五日均開赴新倉增防後、省垣復調第三團第三營第九連兵士一連于下午四時來平、即行開赴乍浦增防、

徐天雄恐嚇信

駐新省保安隊、於昨日在衙平快船到埠時、查出著匪僞師長徐天雄署名之恐嚇信一件、信面爲送新倉天錦綢緞局轉交商會、略云、現因餉械兩缺、望速籌款、限日交付云云、因此閭鎮居民、驚惶異常、又訊、新倉目擊悉張堰鎮被匪刦、共擄去男女數十人後、謠言繁多、且有謂匪首太保阿書率領所部、已回故巢之說、因之人心皇皇、枕席不安、日前已經轍歸重又逃避他處者頗多、十二日上午、該鎮天錦綢緞店忽接衙前走平湖之紹興船、寄到匪信一封、封面書轉交商會、函內大意謂餉械兩缺、速籌鉅款交付等語、具名徐天雄、（即匪首太保阿書）、事爲該處省保安隊所悉、當即嚴重戒備、翌晨將紹興班船主及夥友、傳至隊部、訊問匪信來歷、旋經某商鋪保釋開船云、

嘉善 救出兩肉票

本月五日深更、丁栅西王村沈書琴被匪架去、勒索巨款取贖、家屬正設法營救、蘇水警池月橋區長率隊在趙甸村與匪相值、雙方開火、約二小時、匪不支始退、經截獲四艘、捕獲匪徒四名、救出肉票沈書琴及小孩一名、匪徒落河兎脫、向金澤方面流竄、

六合 區長被押

第七區區長曹蟄民、被助理薛子宜、臚列劣跡多端、在縣政廳呈檢舉、業經黨政兩方調查屬實、呈省核示、十四日上午、劉縣長奉令、飭即撤職懲辦、旋將曹看管、下午承審員居秉磐審訊、曹供詞均不承認、諄令收押、

清江 通緝哈復生

省政府前日代電民廳云、頃據徐旅長齊（八日）戌電、據報哈縣長蕭勳匪攜款出逃及陳謝兩營勦匪情形、查該縣長出走到淮、前經電飭淮陰縣長扣留、並電知該廳在案、昨據淮陰縣長電復稱、哈眷屬曾來、本人已遠避、仍飭嚴查等情、准電前由、除電復外、合亟電仰該廳查緝究辦爲要、民廳昨訓令各縣局轉飭所屬一體嚴密緝拿、務獲歸案究辦、以肅法紀、

長興 請派兵剿匪

浙省府昨接長興縣長朱浣青呈稱、湖匪陳蘭大一股、竄入該縣後、與皖匪郭老四合股、號稱天下第一軍、以陳蘭大爲僞第一師長、郭老四爲僞第二師長、匪衆嘯聚不下二千餘人、白阜鎮保衛團槍械被刦、虹溪區保衛團槍械、亦被奪去、兩處均遭搶掠、除電請湖屬剿匪指揮部派兵勦辦外、乞迅派大兵來縣鎮勦等語、聞駐湖保安隊第二團、已派兵二營往剿、

蚌埠 捕獲綁匪

十四日公安局督察長虞朝賓、據稽查于化鵬報稱本埠西餘慶里四十三號、匿有綁匪儲正之楊岐山、圖謀綁票、當派稽查長張福泉率稽查偵緝員、會同第一署董巡官前往緝捕、拿獲匪犯胡小公・王有朋・儲正之・錢金祥、嫌疑犯李志修等五名、繼復往西餘慶里捕儲武楊岐山、詎已聞風潛逃、隨將儲匪使女儲了頭同胡等一併帶局訊辦、

西行艷異記

（陳重生）

如下：

土司名稱	所有面積	所有寨數
上果羅克土司	五〇〇方里	六
中果羅克土司	三〇〇方里	七
下果羅克土司	二〇〇方里	八
下阿樹土司	七〇〇方里	一〇
卓克基土司	五〇〇方里	一一
峨眉壽土司	一一〇〇方里	九
上阿坝土司	五〇〇方里	一二
中阿坝土司	五二〇方里	五
下阿坝土司	五〇〇方里	四
松岡土司	九〇〇方里	六
梭磨土司	八〇〇方里	七
當坝土司	五〇〇方里	五
綽斯甲布土司	五〇〇方里	一〇
巴底土司	八〇〇方里	一一
巴旺土司	九〇〇方里	一二

本日又東南行行四十里、至當坝土司境之松坪小寨休息。是日所經、多爲牧畜場所、疲甚、僕負余行三十里。及抵宿所、即撿柴汲水做鱔煮粥食余。且覓一女來伴寢、雖不知漢文、不大了解余語、然余甚愛之也。

■龍湖……土人謂一葉投水……立震雷電

二十一日、五時啓行。二十里章鼻象。又二十里黃土嶺。又三十里磨盤山。又二十里猴子坡。宿坡下山寨中。地名小海、有小湖可二畝、瀦水二三十丈。土人云「有龍潛藏於中、故水絕清、如投一葉於水、必立震雷電、雷電一過、則葉已不知何往。」是地土人以牧畜爲主要食品、然尚知播植稞、但性太懶、不灌溉、故所收穫極少、大概夏歷三月以鋤挖地、洒麥地內、不施肥料、一任其自生自長、秋九月則刈之、無改進之方、亦不知所謂改進也。人民性好詐、多大言、富有者著布衣、普通着牟子。一老人者對余言、彼「曾至北京見過皇帝及老佛、」（指慈禧太后也）余詢以何狀、則答語甚趣、蓋彼頭「皇帝與老佛所住爲金鑾寶殿、所食爲珍珠瑪瑙、所著爲天老爺孫女婦娥所織之衣、」又云「皇帝及老佛老後、其下體變金、上體變銀、」彼「曾親見其食珍珠、若本地人吃胡豆（蠶豆之四川名）然、」其妄談如此。

四川西區情形

時報版權不准轉載

名酒處方
Santal Pax
Dr. Cais
山西白絲巴黎得獎

常熟鹿苑鎮被刼 槍殺一人傷一人
綁男女十四人 群衆擁入
印度國民黨領袖六人被捕
法庭 略爾略特續行衝突
裨文附小學生被綁勒贖 太陽廟守捕未獲

南京中華照相

念紀幕開議會育教國全

The opening ceremony of the Educational Conference held at Nanking.

各地童子軍
踴躍參加總檢閱
■各種競賽改爲表演

十八日童子軍總檢閱及大露營、各地童軍前來參加者、非常踴躍、司令部方面、因如舉行競賽、則節目繁多、恐時間不敷分配、且各種競賽、僅少數參加、未能全體加入、爲充分表現全體眞精神起見、特將各種競賽節目一律改爲各種表演、司令部辦事處爲便利辦事計、十六日起、由中央黨部遷至會場附近軍官研究班辦公、（南京十六日電）

全國童子軍總司令何應欽、即因在漢主持軍務、對十八日宣誓就總司令職、恐不克返京、對就職典禮、府延期、

全國童子軍總檢閱及大露營主席、現因中央訓練部長戴傳賢已由滬返京、決由戴擔任、

國府主席蔣中正、通知童子軍檢閱辦事處、十八日總檢閱典禮、決親自出席致訓、

■今日練習檢閱儀式

童軍總檢閱辦事處、十六日下午指導科召集各團長舉行第一次談話會、出席四十七團、主席張忠仁、討論一切問題、定十七日在小營練習檢閱儀式及動作程序、並召集各團長開會、解釋總檢閱方式及動作程序、至參加之各省市童子軍、十六日均一律報到、由辦事處頒發徵章團旗、（南京十六日下午十一時電）

■報到總數三千餘人

◎全國童軍大檢閱、昨日報到總數、達三千餘人、均住軍官研究班總招待處、定十八日起在小營舉行檢閱、大會主席、由戴季陶擔任、京市方面參加童軍、共十六團計二零七三人（南京十六日電）

■司令部告社會人士

童子軍司令部、爲舉行第一次全國童子軍總檢閱、十六日發告社會人士書、略謂此次全國童子軍總檢閱的舉行、是開我國有童子軍史以來新紀元、在此次總檢閱時期、實爲中國童子軍發展史上最重要最有價值的時期、民族健全的精神、表現國民體魄的鍛鍊、由此發揚、深望全國同胞、加以充分注意、考童子軍自由英人貝登堡首先創辦、中國之有童子軍、始自一九一二年教會學校、他們不過想訓練兒童做傳教之工具、僅爲學校專有品、自然很難有長足的進步、現在要糾正以前的錯誤、只有由中國國民黨來領導、來統一童子軍的組織和訓練、中國國民黨領導下之童子軍、是負有實現三民主義、完成國民革命建設民有民治民享新國家之責任、此次總檢閱目的、在表現各童軍訓練的成績、好的給以鼓勵、差的設法改進、各省市的童軍、一時聚集在京、除可聯絡童軍間友誼外、且可使各處童軍對本黨領導的意義、有更深切的認識、我們同時希望各界同胞、對本黨指導下的童軍、有正確的了解、一致起來促進中國童子軍事業發展、

■中國童子軍司令補行宣誓典禮

㈠第一次傳令準備 ㈡第二次傳令準備（各團依次縱排）㈢第三次傳令準備（各團縱排聽候行禮）㈣升國旗 ㈤主席監誓人及司令就位 ㈥唱黨歌 ㈦向黨旗國旗及總理遺像行最敬禮 ㈧主席恭讀 總理遺囑 ㈨主席報告 ㈩司令宣誓 ㈩一監誓人及中央代表訓詞 ㈩二授司令旗 ㈩三來賓演說 ㈩四司令答詞 ㈩五全體歡呼 甲、中國童子軍萬歲 乙、中國國民黨萬歲 丙、中華民國萬歲 丁、三民主義萬歲 戊、萬歲萬歲萬萬歲（注意）歡呼時由大會司儀人揮旗領導、全體隨旗左右逐聲呼出、歡呼時聲音須從低而高由慢而快、歡呼至最後一字、全體童子軍舉棍高舉將帽高擲、 ㈩六禮成、

■中國童子軍第一次總檢閱儀式

㈠傳令準備（各團依次集合每小隊縱排）㈡發令集合（全體排成一形）㈢報告總檢閱人數 甲・小隊長向團長報告 乙・團長向分指揮報告 丙・分指揮向總指揮報告 丁・總指揮向司令報告 ㈣司令檢閱 甲・分列式 乙・稍息 丙・基本動作操 丁・進行式 ㈤司令訓話 ㈥散隊

■滬市府備銀盃送京

中央童子軍司令部、召集全國童子軍、於明日在首都舉行第一次總檢閱及大露營、各地各機關均有獎品寄往、上海特別市政府特備銀盃一座、已於日前送京、

嶺南昨戰復旦
……足球一比一……
……網球勝三盤……

嶺南足球隊、昨日下午、與復旦比賽、三時開始、上半時各勝一球、下半時各無勝負、結果一比一、又網球選手馬熾燻黃吉祥、昨亦出馬與復旦作雙打比賽、連捷三盤、結果爲六比一・六比二・六比〇、

該選手等於今日上午參觀永安紗廠、晚間應昆明路荆州路嶺南分校之歡送會、

香港網球雙打

林珍兄弟勝江何
第六次得冠軍

本屆香港網球雙打決賽、林珍兄弟戰勝江道章何家鑾、比數爲六…〇・七…五・六…三、林氏兄弟之得雙打冠軍、是爲第六年矣、

全國運動會新聞影片定期開映

此次杭州全國運動大會、特行委託上海明星影片公司獨家攝製該會運動影片、計自開幕日起至閉幕止、共攝得一萬二千餘尺、現在明星公司已將該項影片進行剪接、並加適當字幕、已定於本月二十七日起、在中央大戲院公映、以享一般熱心運動之仕女、

上海籃球

今晚秩序

與賽隊名	（組別）	時間	裁判員
澄清……星光	（乙四）	下午六時	瞿越
南强……夏光	（乙二）	下午七時	陸翔千
郵務……活潑	（乙五）	下午八時	邵驥
鐵馬……復東	（乙六）	下午九時	盧宗文

前晚結果

隊名、	（組別）	比數
七隊勝晚星	（乙二）……	二二對二一
七星勝羅浮	（乙六）……	三三對一〇

市一體育場

工商足球本週秩序
四月十九日星期六

與賽隊名	組別	時間	裁判員
美亞對西區	仁組	一時二十分	倪潔民
滬西對嶺南	勇組	二時三十分補賽	張龍海
青乙對星光	勇組	三時四十分	盧宗文
亞細對業餘	勇組	四時五十分	鄭玉楠

四月二十日星期日

上交對中皂	智組	七時三十分	張龍海
健勇對申光	智組	八時四十分	鄧濟民
浦風對强南	智組	九時五十分	倪潔民
健進對三隊	仁組	十一時	孫和賓
追求對茂泰	仁組	一時二十分	盧宗文
粉交對浦風	智組	二時三十分補賽	潘幼卿
嶺南對聯華	勇組	三時四十分	龔振翼
紅黑對市南	仁組	四時五十分	鄭玉楠

哈選手
參觀市一場

昨日下午四時、參加全國運動會之哈爾濱選手男女十餘人、至南市市一公共體育場、由該場職員、導往各部參觀、時籃球場適有友誼比賽、該團遂駐足以觀、歷半句餘鐘、始行離場、

旅滬廣東各校
歡迎粵選手

十四日旅滬廣東各校、以廣東選手迭破紀錄、榮膺雙標、特乘過滬之便、假座大東酒樓歡宴各選手、賓主百餘人、濟濟一堂、極一時之盛、七時開會、至九時餘始盡歡而散、該會特致送選手團銀屏一具、題曰凱還紀念、

米糧平價會昨日成立
今日定購洋米一萬包
籌募虧款至少十萬元

本市米價飛漲、社會局呈奉市長核准、組織米糧平價委員會、採購洋米以資接濟、所有該會委員、已由張市長分別函聘及委任、並指定社會局潘局長爲該會委員長、茲悉該會第一次會議、已由潘委員長召集、於昨日下午二時在社會局舉行、到有委員王一亭・莫子經・黃涵之・葉惠鈞・嚴筱泉・顧馨一・袁良・唐乃康・徐桴代表・徐歆・孫一善・朱子香・林康侯等、由潘委員長主席、提出該會議事規則、討論通過、並決定分股辦事、以利進行、聞今日即接洽向外洋定購米糧一萬包、此後隨時添購、關於虧耗款項之彌補、亦經磋商確定、市政府及各團體所認數目、總數擬定爲十萬元至十五萬元、已由該會分函各方、於最短期間籌募足數、

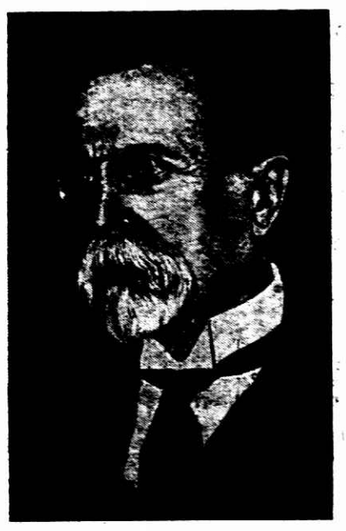

巨哥司拉克薩麥總統夫七月本日爲其八十壽辰

President Massaryk, Chief of the State in Czecho-Slovakia, is 80 years on the 7th. Mar.

白俄高級軍將夫帕失蹤後大公爵諾門羅夫婦甚憂而立承繼之夫人被拐（圖中之幼孩）

General Koutepof's disappearing has caused that Grand-Duke Kyrill and his wife are anxious about the young Duke, heir to the name Romanoff, who is watched as an abduction is feared.

外部批准

中日航空
繼續試飛兩次

中日國際航空連絡飛行、前經呈准外交部試飛四次、惟因每次試飛、天雨成績不佳、故經日代使重光轉請外交部、再准試飛兩次、已經王外長批准、准於繼續由福岡往來上海、試飛兩次、昨已咨請航空署及使館辦事處、查照轉知矣

滬漢飛航
下月可實現

交通部滬榮航空之滬漢線開航、展延迄今、昨據滬榮航空管理處方面職員稱、現武漢方面無線電台將於下星期內裝竣通報、管理處主任聶開一、於本月十二日來滬、業已領出一部份之開航費、惟開航日期、本月內恐籌備不及、下月初當可實現、

國際郵政公約
部令譯成國文

去年間、在英京倫敦舉行之萬國郵政公約會議、交部曾派郵政總辦劉書蕃前往出席、茲悉公約之國際公約七種、目前即經英使藍博士發送數外部、轉致交部、王伯群部長、當發交本埠郵政管理局、令飭將各約、迅即譯成國文、俾轉呈批准、該局奉令後、已着手編譯矣、

蘇建廳核准
上海縣公路計劃

上海縣建設局長吳文華、曾將縣具上海全縣公路計劃連同路線圖呈報江蘇建設廳核示去後、昨奉該廳指令云、呈及圖說均悉、查所擬路線計劃、對於全縣重要鎮市尚能聯絡貫通、惟南北線圖定名爲吳淞路、東西線圖更名爲松滬路、仰即遵照此令、圖說存、

以之哺孩無異母乳

勒吐精老牌代乳粉

駐蹕杭州團三日步行上海浙興銀行職員高履平繆成之潘百里組織

Messrs. Kao Lu-ping, Miao Cheng-tze, & Pan Po-lee (from left to rt.) took an excursion to Hangchow from Shanghai on foot for more than 140 miles by 38 hours.

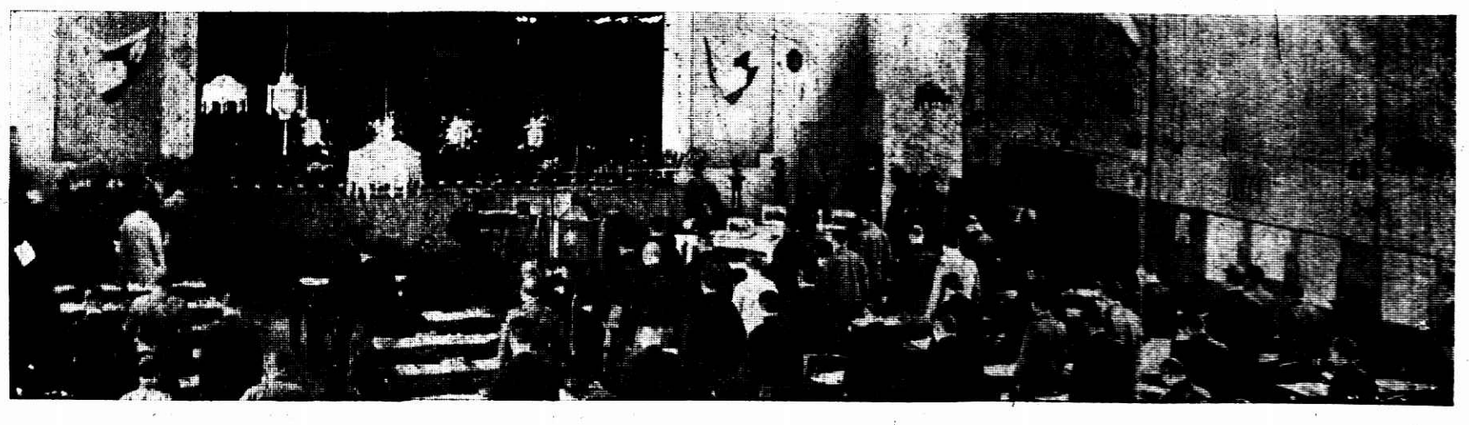

首都建設會議行開幕禮

The opening ceremony of the Capital Re-construction Conference held at Nanking.

南京中華照相

飛一王

杭州車站候站在示圖情形童子軍動身赴京參加全國大露營

Boy scouts of Hangchow starting for Nanking to participate the mass review. Picture shows a part of the scouts waiting for the train in the railway station

飛一王

杭州地方法院焚燬土紅丸等毒物藥品

Opium & other poisonous medicinal pills were burnt by Hangchow District Court.

飛一王

杭州人士及其子女送葬情形

Mrs. Ku Tzu-tong, General Hsiung Shih-kuei's mother-in-law, and her children attended her husband's funeral.

納稅西人會 竟拒絕增加華董

記者列席亦打消

納稅西人會、昨日下午在市政廳舉行、培堪爾主席、除照例之本年預算上年決算推舉地產董事及四醫院董事外、最要之增加華董名額及准許記者列席于董事會議二案、俱被打消、未能通過、其結果、華董案被英籍業律師之麥克唐大肆攻擊、視爲手段軟弱、與英國人素來之政策相反、並攻擊前任保守黨外相張伯倫氏交還租界之言論、最後言此案含有危險性質、竭力反對、卒爲大會拒絕、至記者列席案、亦被人評擊無完膚、故最後議決、嗣後工部局公報記載、加詳而已、

租界納稅華人會 選出華董及委員

昨日上海租界納稅華人會代表大會、票選袁履登・虞洽卿・徐新六・貝松孫・劉鴻生・等五人爲上海公共租界工部局華董、林康侯・秦潤卿・陳霆銳・李馥蓀・錢龍章・吳蘊齋・等六人爲委員

日艦隊今日駛台灣

昨日仍在舟山島附近洋面會操

日本海軍第一水雷戰隊各軍艦來華後、預定昨日起、在浙屬舟山島附近洋面操演、各界對於此事、頗爲注意、各黨部各團體並有通電反對、日使館辦事處、因此事恐引起中國誤會、故關於操演消息、嚴禁洩漏、連日消息、極爲隔膜、惟昨日各軍艦、仍照原定計劃、在舟山島附近洋面、集合會操、惟規模則已縮小、至於會操洋面、是否在領海權以外、尚須調查、據聞今日尚須繼續會操一日、晚間駛往台灣回國、

市工務局規劃兩路線

▲翔閘路線　市政府自確定市中心區域以後、即由工務局從事各項路線之規劃、查有翔閘路、係由狄思威路起、利用閘北區道路系統內之楊家浜路全線、跨沙涇港經陳家宅洪家宅至翔殷路淞滬路交叉之點止、全路計長五公里有奇、爲市中心區接通租界之要道、現聞市工務局已將該路路線計劃就緒、規定寬度自沙涇港至翔殷路一段爲三十五公尺　沙涇港以西至狄思威路一段、維持楊家浜路原定寬度一五公尺三、惟兩旁房基線仍定爲三十五公尺、俾將來交通繁盛、原定寬度不敷應用時、仍可拓寬而無拆除房屋之困難、

▲沿浦路線　外馬路十六舖大達碼頭及董家渡以南大通碼頭臨浦一面、原有道路、寬狹不一、沿路堆積貨物、車輛不能通行、外馬路一帶之交通、坐是愈見擁擠、現市工務局擬乘本市整理沿浦岸線及公有土地之際、將該路自十六舖至董家渡一段路線、詳爲規劃、俾嗣後輪埠及倉庫方面應用車輛、得以利用該路停放、藉以減少外馬路之擁擠而利交通、經該局繪具路線詳圖、呈請市府核示、聞業經提交市政會議決定、近浦濱路之一段路線、規定爲九・三公尺、

建築陳英士紀念堂

請聖庵住持尚未遷讓

公共租界請聖菴、茲經國民政府令飭改建陳英士烈士紀念堂、限於本年五月十八日、陳公殉國紀念日以前、行竣基禮、經湖社委員會主任委員陳其采、函請上海租界臨時法院、迅速請聖庵住持諦明等、勒令即日遷移、如該僧徒等、再不遵照、即將該庵封閉、聽候法院執行、茲悉該僧、近復潛回庵內、公然占住、爰特備文呈請市政府、迅飭公安局、拘提該劣僧諦松到案法辦、市府以該僧、前曾令飭公安局、嚴緝歸案懲辦在案、據呈前情、除批示外、再令該局、從速函商特區地方法院、拘提歸案法辦、

益豐勞資爭議

廿一日仲裁

特別市勞資仲裁委員會、以益豐搪瓷廠工人停工、勞資糾紛爭議、不服調解、決定於本月二十一日下午二時開會仲裁、昨已函請上海及特區兩地方法院、並市執委會商整委會等機關、屆時派員代表出席、依法仲裁、

公安局添崗位

北四川路阿瑞里

閘北區北四川路軍租交界處阿瑞里地方、茲以該里路長寨路一帶、築垣倒塌二丈餘、由該處房主條案開闢里門、公安局五區一所、以該里既已闢門通出界外、自應乘此時機敕回警權、嚴密設崗兩處、加增警額六名、一面呈請公安局轉行租界警務處、酌同外捕、復轉公安局派員查勘、確有增設兩崗之必要、惟

售局以該警設崗、有關警額、未便退加、又未可租界遷設、當經令飭水警隊警員巡警六名、前往五區一所、以備增崗守望之用、所有警餉、仍由水警隊領發、俟十九年度預算開始時、再行呈請市府追加、

市婦女協會 新會員統計

市婦女協會、新近入會者甚爲踴躍、三月份四十四人、其分類統計如下、（一區）工六、家庭八、學一、（二區）工二、學三、商一、家庭七、（四區）工一、農一、學一、家庭三、（五區）學一、（六區）工一、學二、家庭一、自由職業一、（合計）工十一、家庭十九、學生十一、商一、農一、自由職業一、

香港皮鞋公司

彈簧皮鞋 步履如飛

北四川路黃恩路口 電話四二四八九

上海衛生局職員治愈面疹趾疹

係用如意膏

上海公共租界工部局衛生部（華盛路揚州路四十號）儲君坤發來書云「鄙人常患面疹趾腫洗以消毒藥水雖偶奏效而三四日復發後搽敷如意膏一次即見奇功三日後完全痊愈迄今月餘從未復發是眞解毒生肌之妙藥有意想不到之效力也」如意膏係韋康士藥局新出之療膚專藥其清涼舒適止癢生肌之功用者莫不詫爲神品不獨可治面疹趾腫舉凡疹瘡疥癬疔癤癰疽割破燙傷跌損蟲咬莫不一敷即愈　價目每盒六角六盒三元郵費免收　遠東總發行上海江西路六十號韋康士醫生藥局　各藥房均有代售

儲坤發君

今晨望雲路燒去七八家

鞋店中三人未逃出

今晨二時半、大東門內望雲路虹橋弄同善里口六十六號鴻泰祥鞋店中、突然起火、延燒約一小時半、始經救熄、計焚去隔壁缸甓店對門紅木作等七八家、鴻泰祥保有火險、其主賈水金當時逃出後、不知去向、其弟賈大賢等聞有三人未見逃出、果爾、則必葬身火窟矣、

關署趕辦移交

劉紀文將來滬

劉紀文奉令調任江海關監督後、即於前日派俞錫九來滬與代監督吳錫永接洽交替事宜、俞氏業已公畢返京復命、茲吳代監督、已論令科趕辦移交、限於一星期內辦竣、又聞劉氏定於下星期內來滬接替視事云、

外商在華投資

發起信託公司 資本二千萬兩

大陸報云、本埠商界西人發起創辦偉大之萬國投資信託公司、資本二千萬兩、其中每股十兩之股票三十萬股、及每張一百兩之債票二萬張、已大部份由發起人認購、尚餘股票五萬股、債票五千張、預備各界投資、自二十二日起、在滬豫園行發售、其動機、以外商所見、關注外洋、頗不合算、故在中國投資、

清心七十週年

募捐建築宿舍

清心中學、今已邁開七十週年、爰釋該校董事會議決、際此七十週年紀念之期、由各校董同學及在校師生分道募捐四萬元、建築學生宿舍一座、前日舉行隆長隨員大會於青年會、到會者甚形踴躍、定於四月十五日起開始徵募、期限兩月、新宿舍將於五月初興工建築、下學期開學時即可落成矣、

特區法院規定

旁聽須領券

特區地方法院、因每日民刑各庭審案時、輒有毫無關係之非訴訟人闖入庭內、不得不加予限制、故自昨日起、凡欲到庭者、概須領取旁聽券、該券由法院特製白底紅字、上註有第幾法庭旁聽券及年月日兩行作廢等字、屬各庭之法警或庭丁收發、該法警等對於到庭之人、先詢明其因何案件有何關係、然後給予旁聽券一紙、若洞悉係毫不相干者、則不給以券、領券者於退出時仍須將原券交還、聞江蘇高等法院

紅木作議加價

本埠南北市紅木作、亭代縫製店員法大小物件、現各作主以原料漲價日增、加之各物昂貴、且工友亦加增工資、致製成時價差稍各物、照原定價額送交各店、勢必虧本、遂邀集同業議決、通告各作主、訂於明日假公所內共議加價辦法、

小花園

▲徐家匯天文台報告、昨日有微雨、露頗重、天漸晴朗、氣壓不定、微有西北風、溫度較高六十九・一度、最低四十六・四度、預測今日山東西遼長江流域及黃海以南皆天陰、各地有雨、合肥以北及長江流域有東北及東南風、山東四週有西北及西南風、

▲本屆育狗會所舉行之狗展會、業已定於五月十七日（星期六）在跑馬廳開始展覽、聞此次報名者甚爲踴躍、並擴充賽法、如初賽類及基礎類等、最爲引人興趣、初賽類即狗從未得過頭銜者、基礎類爲凡狗產生在中國者、如願加入比賽者、即日至博物院八號廳立時繳廳向馬廳君索取章程、報名日期至五月三日停止、史密氏夫人特贈銀盾兩座、專贈與華人所育之展覽中最優

廣東天喜堂老婢調經丸

▲已孕者安胎未孕者調經種子▼

每瓶一元滙支行東新橋電車站對過

代理　北四川路會豐商店　考悅生　河南路老悅生　彩號　棋盤街益和堂安和祥

（時）

電話六三三九七

千里香

美物價廉

小說雜誌紅玫瑰贈獎揭曉

上海四馬路——世界書局定書部啓

薄利主義不可不試各洋廣貨店均有代售

乃先施公司最新發明之香水也

新式三層樓石庫門召租

地址　交通　式樣　租價　接洽

法租界盧家灣蘇萊立路法租界會審公堂對面●志成坊●法租界六路十路電車念一路公共汽車直達英法租界十七路十八路無軌電車懷德路公園

中式單幢雙幢三層樓石庫門房屋寬暢空氣充足自來水樓上樓下均備水龍在租金之內

單幢每月二元起雙幢每月八十六元起

志成坊或南京路餘興里五一五號元通號內

仁記公司電話一五一六三號

明華商業儲蓄銀行

宗旨輔助商業提倡儲蓄為顧客謀便利存戶守秘密

地址　北京路河南路口

欲省金錢請用電灶

租用電灶每月一兩

上海電力公司

辦公處　福州路十七號

電話一〇三六六

科學發明活動照相

招收面授函授學員

應用科學原理新發明活動照相法二種均能生現像可代開爆破可以試演其速興電影無異一條公司附寄郵票即寄上海老閘子路大鵬里活動照相公司

快克靈便印機

本行出品之快克靈印字機係完全用化學方法製成不須用油墨蠟紙鋼板只須最水富機一稿可印百張之多同時可印四色價廉如有印信底稿價單通告書及各種圖書樣式均寄閱用後可用溫水洗去再印別種幅市上各種印字強盜簡便歡迎用大號每只實洋八元附帶太一類小號每具四元發售

快克靈代售處四馬路大東書局

外埠寄費加一

嘉德紅補丸

各藥房均有出售

CARTER'S LITTLE LIVER PILLS

口臭妨害交際

置身社會、經營事業、首重交際、設使口氣臭穢、人將不樂接談、事業必歸失敗、大便不通、則食物之廢料滯積腸內、至肝旺舌污、遂生可厭之口臭、嘉德紅包補丸、性極和順、服之助消化、平肝、製自草藥、性極和順、服之助消化、除口臭、盡速試之、

美國嘉德製藥公司製造

中國總經理　上海科發大藥房

贈券

凡執有第五卷及第六卷紅玫瑰之定單而第六卷定單號碼之末尾係一或二字者、得贈象牙四雙、本埠請將五兩卷之定單連同發票交來領、否則無效、

（一）本埠掛號由局寄發、個人掛號由局寄發、

（二）外埠掛號由局寄發、

（三）外埠掛號由局寄發、

（四）本埠掛號由局寄發、

（五）本埠掛號由局寄發、

（六）本埠掛號由局寄發、

（七）本埠掛號由局寄發、

（八）本埠掛號由局寄發、

（九）本埠掛號由局寄發、

（十）本埠掛號由局寄發、

（十一）本埠掛號由局寄發、

（十二）本埠掛號由局寄發、

（十三）本埠掛號由局寄發、

（十四）本埠掛號由局寄發、

（十五）本埠掛號由局寄發、

（十六）本埠掛號由局寄發、

（十七）本埠掛號由局寄發、

（十八）本埠掛號由局寄發、

（十九）本埠掛號由局寄發、

（二十）本埠掛號由局寄發、

（二十一）本埠掛號由局寄發、

（二十二）本埠掛號由局寄發、

（二十三）本埠掛號由局寄發、

（二十四）本埠掛號由局寄發、

（二十五）本埠掛號由局寄發、

（二十六）本埠掛號由局寄發、

（二十七）本埠掛號由局寄發、

（二十八）本埠掛號由局寄發、

（二十九）本埠掛號由局寄發、

（三十）本埠掛號由局寄發、

（三十一）本埠掛號由局寄發、

（三十二）本埠掛號由局寄發、

（三十三）本埠掛號由局寄發、

（三十四）本埠掛號由局寄發、

（三十五）本埠掛號由局寄發、

（三十六）本埠掛號由局寄發、

（三十七）本埠掛號由局寄發、

（三十八）本埠掛號由局寄發、

（三十九）本埠掛號由局寄發、

（四十）本埠掛號由局寄發、

（四十一）本埠掛號由局寄發、

（四十二）本埠掛號由局寄發、

（四十三）本埠掛號由局寄發、

（四十四）本埠掛號由局寄發、

（四十五）本埠掛號由局寄發、

（四十六）本埠掛號由局寄發、

（四十七）本埠掛號由局寄發、

（四十八）本埠掛號由局寄發、

（四十九）本埠掛號由局寄發、

（五十）本埠掛號由局寄發、

（五十一）本埠掛號由局寄發、

（五十二）本埠掛號由局寄發、

（五十三）本埠掛號由局寄發、

（五十四）本埠掛號由局寄發、

（五十五）本埠掛號由局寄發、

（五十六）本埠掛號由局寄發、

（五十七）本埠掛號由局寄發、

（五十八）本埠掛號由局寄發、

（五十九）本埠掛號由局寄發、

（六十）本埠掛號由局寄發、

（六十一）本埠掛號由局寄發、

（六十二）本埠掛號由局寄發、

（六十三）本埠掛號由局寄發、

（六十四）本埠掛號由局寄發、

（六十五）本埠掛號由局寄發、

（六十六）本埠掛號由局寄發、

（六十七）本埠掛號由局寄發、

（六十八）本埠掛號由局寄發、

（六十九）本埠掛號由局寄發、

（七十）本埠掛號由局寄發、

（七十一）本埠掛號由局寄發、

（七十二）本埠掛號由局寄發、

（七十三）本埠掛號由局寄發、

（七十四）本埠掛號由局寄發、

（七十五）本埠掛號由局寄發、

（七十六）本埠掛號由局寄發、

（七十七）本埠掛號由局寄發、

（七十八）本埠掛號由局寄發、

（七十九）本埠掛號由局寄發、

（八十）本埠掛號由局寄發、

（八十一）本埠掛號由局寄發、

（八十二）本埠掛號由局寄發、

（八十三）本埠掛號由局寄發、

（八十四）本埠掛號由局寄發、

（八十五）本埠掛號由局寄發、

（八十六）本埠掛號由局寄發、

（八十七）本埠掛號由局寄發、

（八十八）本埠掛號由局寄發、

（八十九）本埠掛號由局寄發、

（九十）本埠掛號由局寄發、

（九十一）本埠掛號由局寄發、

（九十二）本埠掛號由局寄發、

（九十三）本埠掛號由局寄發、

（九十四）本埠掛號由局寄發、

（九十五）本埠掛號由局寄發、

（九十六）本埠掛號由局寄發、

（九十七）本埠掛號由局寄發、

（九十八）本埠掛號由局寄發、

（九十九）本埠掛號由局寄發、

（一百）本埠掛號由局寄發、

（一百一）本埠掛號由局寄發、

（一百二）本埠掛號由局寄發、

（一百三）本埠掛號由局寄發、

（一百四）本埠掛號由局寄發、

（一百五）本埠掛號由局寄發、

（一百六）本埠掛號由局寄發、

（一百七）本埠掛號由局寄發、

（一百八）本埠掛號由局寄發、

（一百九）本埠掛號由局寄發、

（二百）本埠掛號由局寄發、

（二百一）本埠掛號由局寄發、

（二百二）本埠掛號由局寄發、

（二百三）本埠掛號由局寄發、

（二百四）本埠掛號由局寄發、

（二百五）本埠掛號由局寄發、

（二百六）本埠掛號由局寄發、

（二百七）本埠掛號由局寄發、

（二百八）本埠掛號由局寄發、

（二百九）本埠掛號由局寄發、

（三百）本埠掛號由局寄發、

（三百一）本埠掛號由局寄發、

（三百二）本埠掛號由局寄發、

（三百三）本埠掛號由局寄發、

（三百四）本埠掛號由局寄發、

（三百五）本埠掛號由局寄發、

（三百六）本埠掛號由局寄發、

（三百七）本埠掛號由局寄發、

（三百八）本埠掛號由局寄發、

（三百九）本埠掛號由局寄發、

（四百）本埠掛號由局寄發、

（四百一）本埠掛號由局寄發、

（四百二）本埠掛號由局寄發、

（四百三）本埠掛號由局寄發、

（四百四）本埠掛號由局寄發、

（四百五）本埠掛號由局寄發、

（四百六）本埠掛號由局寄發、

（四百七）本埠掛號由局寄發、

（四百八）本埠掛號由局寄發、

（四百九）本埠掛號由局寄發、

（五百）本埠掛號由局寄發、

（五百一）本埠掛號由局寄發、

（五百二）本埠掛號由局寄發、

（五百三）本埠掛號由局寄發、

（五百四）本埠掛號由局寄發、

（五百五）本埠掛號由局寄發、

（五百六）本埠掛號由局寄發、

（五百七）本埠掛號由局寄發、

（五百八）本埠掛號由局寄發、

（五百九）本埠掛號由局寄發、

（六百）本埠掛號由局寄發、

（六百一）本埠掛號由局寄發、

（六百二）本埠掛號由局寄發、

（六百三）本埠掛號由局寄發、

（六百四）本埠掛號由局寄發、

（六百五）本埠掛號由局寄發、

（六百六）本埠掛號由局寄發、

（六百七）本埠掛號由局寄發、

（六百八）本埠掛號由局寄發、

（六百九）本埠掛號由局寄發、

（七百）本埠掛號由局寄發、

（七百一）本埠掛號由局寄發、

（七百二）本埠掛號由局寄發、

（七百三）本埠掛號由局寄發、

（七百四）本埠掛號由局寄發、

（七百五）本埠掛號由局寄發、

（七百六）本埠掛號由局寄發、

（七百七）本埠掛號由局寄發、

（七百八）本埠掛號由局寄發、

（七百九）本埠掛號由局寄發、

（八百）本埠掛號由局寄發、

（八百一）本埠掛號由局寄發、

（八百二）本埠掛號由局寄發、

（八百三）本埠掛號由局寄發、

（八百四）本埠掛號由局寄發、

（八百五）本埠掛號由局寄發、

（八百六）本埠掛號由局寄發、

（八百七）本埠掛號由局寄發、

（八百八）本埠掛號由局寄發、

（八百九）本埠掛號由局寄發、

（九百）本埠掛號由局寄發、

（九百一）本埠掛號由局寄發、

（九百二）本埠掛號由局寄發、

（九百三）本埠掛號由局寄發、

（九百四）本埠掛號由局寄發、

（九百五）本埠掛號由局寄發、

（九百六）本埠掛號由局寄發、

（九百七）本埠掛號由局寄發、

（九百八）本埠掛號由局寄發、

（九百九）本埠掛號由局寄發、

（一千）本埠掛號由局寄發、

（一千一）本埠掛號由局寄發、

（一千二）本埠掛號由局寄發、

（一千三）本埠掛號由局寄發、

（一千四）本埠掛號由局寄發、

（一千五）本埠掛號由局寄發、

（一千六）本埠掛號由局寄發、

（一千七）本埠掛號由局寄發、

（一千八）本埠掛號由局寄發、

（一千九）本埠掛號由局寄發、

（二千）本埠掛號由局寄發、

（二千一）本埠掛號由局寄發、

（二千二）本埠掛號由局寄發、

（二千三）本埠掛號由局寄發、

（二千四）本埠掛號由局寄發、

（二千五）本埠掛號由局寄發、

（二千六）本埠掛號由局寄發、

（二千七）本埠掛號由局寄發、

（二千八）本埠掛號由局寄發、

（二千九）本埠掛號由局寄發、

（三千）本埠掛號由局寄發、

（三千一）本埠掛號由局寄發、

（三千二）本埠掛號由局寄發、

（三千三）本埠掛號由局寄發、

（三千四）本埠掛號由局寄發、

（三千五）本埠掛號由局寄發、

（三千六）本埠掛號由局寄發、

（三千七）本埠掛號由局寄發、

（三千八）本埠掛號由局寄發、

（三千九）本埠掛號由局寄發、

（四千）本埠掛號由局寄發、

（四千一）本埠掛號由局寄發、

（四千二）本埠掛號由局寄發、

（四千三）本埠掛號由局寄發、

（四千四）本埠掛號由局寄發、

（四千五）本埠掛號由局寄發、

（四千六）本埠掛號由局寄發、

（四千七）本埠掛號由局寄發、

（四千八）本埠掛號由局寄發、

（四千九）本埠掛號由局寄發、

（五千）本埠掛號由局寄發、

（五千一）本埠掛號由局寄發、

（五千二）本埠掛號由局寄發、

（五千三）本埠掛號由局寄發、

（五千四）本埠掛號由局寄發、

（五千五）本埠掛號由局寄發、

（五千六）本埠掛號由局寄發、

（五千七）本埠掛號由局寄發、

（五千八）本埠掛號由局寄發、

（五千九）本埠掛號由局寄發、

（六千）本埠掛號由局寄發、

（六千一）本埠掛號由局寄發、

（六千二）本埠掛號由局寄發、

（六千三）本埠掛號由局寄發、

（六千四）本埠掛號由局寄發、

（六千五）本埠掛號由局寄發、

（六千六）本埠掛號由局寄發、

（六千七）本埠掛號由局寄發、

（六千八）本埠掛號由局寄發、

（六千九）本埠掛號由局寄發、

（七千）本埠掛號由局寄發、

（七千一）本埠掛號由局寄發、

（七千二）本埠掛號由局寄發、

（七千三）本埠掛號由局寄發、

（七千四）本埠掛號由局寄發、

（七千五）本埠掛號由局寄發、

（七千六）本埠掛號由局寄發、

（七千七）本埠掛號由局寄發、

（七千八）本埠掛號由局寄發、

（七千九）本埠掛號由局寄發、

（八千）本埠掛號由局寄發、

（八千一）本埠掛號由局寄發、

（八千二）本埠掛號由局寄發、

（八千三）本埠掛號由局寄發、

（八千四）本埠掛號由局寄發、

（八千五）本埠掛號由局寄發、

（八千六）本埠掛號由局寄發、

（八千七）本埠掛號由局寄發、

（八千八）本埠掛號由局寄發、

（八千九）本埠掛號由局寄發、

（九千）本埠掛號由局寄發、

（九千一）本埠掛號由局寄發、

（九千二）本埠掛號由局寄發、

（九千三）本埠掛號由局寄發、

（九千四）本埠掛號由局寄發、

（九千五）本埠掛號由局寄發、

（九千六）本埠掛號由局寄發、

（九千七）本埠掛號由局寄發、

（九千八）本埠掛號由局寄發、

（九千九）本埠掛號由局寄發、

（一萬）本埠掛號由局寄發、

（一萬一）本埠掛號由局寄發、

（一萬二）本埠掛號由局寄發、

（一萬三）本埠掛號由局寄發、

（一萬四）本埠掛號由局寄發、

（一萬五）本埠掛號由局寄發、

（一萬六）本埠掛號由局寄發、

（一萬七）本埠掛號由局寄發、

（一萬八）本埠掛號由局寄發、

（一萬九）本埠掛號由局寄發、

（二萬）本埠掛號由局寄發、

（二萬一）本埠掛號由局寄發、

（二萬二）本埠掛號由局寄發、

（二萬三）本埠掛號由局寄發、

（二萬四）本埠掛號由局寄發、

（二萬五）本埠掛號由局寄發、

（二萬六）本埠掛號由局寄發、

（二萬七）本埠掛號由局寄發、

（二萬八）本埠掛號由局寄發、

（二萬九）本埠掛號由局寄發、

（三萬）本埠掛號由局寄發、

（三萬一）本埠掛號由局寄發、

（三萬二）本埠掛號由局寄發、

（三萬三）本埠掛號由局寄發、

（三萬四）本埠掛號由局寄發、

（三萬五）本埠掛號由局寄發、

（三萬六）本埠掛號由局寄發、

（三萬七）本埠掛號由局寄發、

（三萬八）本埠掛號由局寄發、

（三萬九）本埠掛號由局寄發、

（四萬）本埠掛號由局寄發、

（四萬一）本埠掛號由局寄發、

（四萬二）本埠掛號由局寄發、

（四萬三）本埠掛號由局寄發、

（四萬四）本埠掛號由局寄發、

（四萬五）本埠掛號由局寄發、

（四萬六）本埠掛號由局寄發、

（四萬七）本埠掛號由局寄發、

（四萬八）本埠掛號由局寄發、

（四萬九）本埠掛號由局寄發、

（五萬）本埠掛號由局寄發、

（五萬一）本埠掛號由局寄發、

（五萬二）本埠掛號由局寄發、

（五萬三）本埠掛號由局寄發、

（五萬四）本埠掛號由局寄發、

（五萬五）本埠掛號由局寄發、

（五萬六）本埠掛號由局寄發、

（五萬七）本埠掛號由局寄發、

（五萬八）本埠掛號由局寄發、

（五萬九）本埠掛號由局寄發、

（六萬）本埠掛號由局寄發、

（六萬一）本埠掛號由局寄發、

（六萬二）本埠掛號由局寄發、

（六萬三）本埠掛號由局寄發、

（六萬四）本埠掛號由局寄發、

（六萬五）本埠掛號由局寄發、

（六萬六）本埠掛號由局寄發、

（六萬七）本埠掛號由局寄發、

（六萬八）本埠掛號由局寄發、

（六萬九）本埠掛號由局寄發、

（七萬）本埠掛號由局寄發、

（七萬一）本埠掛號由局寄發、

（七萬二）本埠掛號由局寄發、

（七萬三）本埠掛號由局寄發、

（七萬四）本埠掛號由局寄發、

（七萬五）本埠掛號由局寄發、

（七萬六）本埠掛號由局寄發、

（七萬七）本埠掛號由局寄發、

（七萬八）本埠掛號由局寄發、

（七萬九）本埠掛號由局寄發、

（八萬）本埠掛號由局寄發、

（八萬一）本埠掛號由局寄發、

（八萬二）本埠掛號由局寄發、

（八萬三）本埠掛號由局寄發、

（八萬四）本埠掛號由局寄發、

（八萬五）本埠掛號由局寄發、

（八萬六）本埠掛號由局寄發、

（八萬七）本埠掛號由局寄發、

（八萬八）本埠掛號由局寄發、

（八萬九）本埠掛號由局寄發、

（九萬）本埠掛號由局寄發、

（九萬一）本埠掛號由局寄發、

（九萬二）本埠掛號由局寄發、

（九萬三）本埠掛號由局寄發、

（九萬四）本埠掛號由局寄發、

（九萬五）本埠掛號由局寄發、

（九萬六）本埠掛號由局寄發、

（九萬七）本埠掛號由局寄發、

（九萬八）本埠掛號由局寄發、

（九萬九）本埠掛號由局寄發、

（十萬）本埠掛號由局寄發、

（十萬一）本埠掛號由局寄發、

（十萬二）本埠掛號由局寄發、

（十萬三）本埠掛號由局寄發、

（十萬四）本埠掛號由局寄發、

（十萬五）本埠掛號由局寄發、

（十萬六）本埠掛號由局寄發、

（十萬七）本埠掛號由局寄發、

（十萬八）本埠掛號由局寄發、

（十萬九）本埠掛號由局寄發、

（二十萬）本埠掛號由局寄發、

（二十萬一）本埠掛號由局寄發、

（二十萬二）本埠掛號由局寄發、

（二十萬三）本埠掛號由局寄發、

（二十萬四）本埠掛號由局寄發、

（二十萬五）本埠掛號由局寄發、

（二十萬六）本埠掛號由局寄發、

（二十萬七）本埠掛號由局寄發、

（二十萬八）本埠掛號由局寄發、

（二十萬九）本埠掛號由局寄發、

（三十萬）本埠掛號由局寄發、

（三十萬一）本埠掛號由局寄發、

（三十萬二）本埠掛號由局寄發、

（三十萬三）本埠掛號由局寄發、

（三十萬四）本埠掛號由局寄發、

（三十萬五）本埠掛號由局寄發、

（三十萬六）本埠掛號由局寄發、

（三十萬七）本埠掛號由局寄發、

（三十萬八）本埠掛號由局寄發、

（三十萬九）本埠掛號由局寄發、

（四十萬）本埠掛號由局寄發、

（四十萬一）本埠掛號由局寄發、

（四十萬二）本埠掛號由局寄發、

（四十萬三）本埠掛號由局寄發、

（四十萬四）本埠掛號由局寄發、

（四十萬五）本埠掛號由局寄發、

（四十萬六）本埠掛號由局寄發、

（四十萬七）本埠掛號由局寄發、

（四十萬八）本埠掛號由局寄發、

（四十萬九）本埠掛號由局寄發、

（五十萬）本埠掛號由局寄發、

（五十萬一）本埠掛號由局寄發、

（五十萬二）本埠掛號由局寄發、

（五十萬三）本埠掛號由局寄發、

（五十萬四）本埠掛號由局寄發、

（五十萬五）本埠掛號由局寄發、

（五十萬六）本埠掛號由局寄發、

（五十萬七）本埠掛號由局寄發、

（五十萬八）本埠掛號由局寄發、

（五十萬九）本埠掛號由局寄發、

（六十萬）本埠掛號由局寄發、

（六十萬一）本埠掛號由局寄發、

（六十萬二）本埠掛號由局寄發、

（六十萬三）本埠掛號由局寄發、

（六十萬四）本埠掛號由局寄發、

（六十萬五）本埠掛號由局寄發、

（六十萬六）本埠掛號由局寄發、

（六十萬七）本埠掛號由局寄發、

（六十萬八）本埠掛號由局寄發、

（六十萬九）本埠掛號由局寄發、

（七十萬）本埠掛號由局寄發、

（七十萬一）本埠掛號由局寄發、

（七十萬二）本埠掛號由局寄發、

（七十萬三）本埠掛號由局寄發、

（七十萬四）本埠掛號由局寄發、

（七十萬五）本埠掛號由局寄發、

（七十萬六）本埠掛號由局寄發、

（七十萬七）本埠掛號由局寄發、

（七十萬八）本埠掛號由局寄發、

（七十萬九）本埠掛號由局寄發、

（八十萬）本埠掛號由局寄發、

（八十萬一）本埠掛號由局寄發、

（八十萬二）本埠掛號由局寄發、

（八十萬三）本埠掛號由局寄發、

（八十萬四）本埠掛號由局寄發、

（八十萬五）本埠掛號由局寄發、

（八十萬六）本埠掛號由局寄發、

（八十萬七）本埠掛號由局寄發、

（八十萬八）本埠掛號由局寄發、

（八十萬九）本埠掛號由局寄發、

（九十萬）本埠掛號由局寄發、

（九十萬一）本埠掛號由局寄發、

（九十萬二）本埠掛號由局寄發、

（九十萬三）本埠掛號由局寄發、

（九十萬四）本埠掛號由局寄發、

（九十萬五）本埠掛號由局寄發、

（九十萬六）本埠掛號由局寄發、

（九十萬七）本埠掛號由局寄發、

（九十萬八）本埠掛號由局寄發、

（九十萬九）本埠掛號由局寄發、

（一百萬）本埠掛號由局寄發、

（一百萬一）本埠掛號由局寄發、

（一百萬二）本埠掛號由局寄發、

（一百萬三）本埠掛號由局寄發、

（一百萬四）本埠掛號由局寄發、

（一百萬五）本埠掛號由局寄發、

（一百萬六）本埠掛號由局寄發、

（一百萬七）本埠掛號由局寄發、

（一百萬八）本埠掛號由局寄發、

（一百萬九）本埠掛號由局寄發、

（二百萬）本埠掛號由局寄發、

（二百萬一）本埠掛號由局寄發、

（二百萬二）本埠掛號由局寄發、

（二百萬三）本埠掛號由局寄發、

（二百萬四）本埠掛號由局寄發、

（二百萬五）本埠掛號由局寄發、

（二百萬六）本埠掛號由局寄發、

（二百萬七）本埠掛號由局寄發、

（二百萬八）本埠掛號由局寄發、

（二百萬九）本埠掛號由局寄發、

（三百萬）本埠掛號由局寄發、

（三百萬一）本埠掛號由局寄發、

（三百萬二）本埠掛號由局寄發、

（三百萬三）本埠掛號由局寄發、

（三百萬四）本埠掛號由局寄發、

（三百萬五）本埠掛號由局寄發、

（三百萬六）本埠掛號由局寄發、

（三百萬七）本埠掛號由局寄發、

（三百萬八）本埠掛號由局寄發、

（三百萬九）本埠掛號由局寄發、

（四百萬）本埠掛號由局寄發、

（四百萬一）本埠掛號由局寄發、

（四百萬二）本埠掛號由局寄發、

（四百萬三）本埠掛號由局寄發、

（四百萬四）本埠掛號由局寄發、

（四百萬五）本埠掛號由局寄發、

（四百萬六）本埠掛號由局寄發、

（四百萬七）本埠掛號由局寄發、

（四百萬八）本埠掛號由局寄發、

（四百萬九）本埠掛號由局寄發、

（五百萬）本埠掛號由局寄發、

（五百萬一）本埠掛號由局寄發、

（五百萬二）本埠掛號由局寄發、

（五百萬三）本埠掛號由局寄發、

（五百萬四）本埠掛號由局寄發、

（五百萬五）本埠掛號由局寄發、

（五百萬六）本埠掛號由局寄發、

（五百萬七）本埠掛號由局寄發、

（五百萬八）本埠掛號由局寄發、

（五百萬九）本埠掛號由局寄發、

（六百萬）本埠掛號由局寄發、

（六百萬一）本埠掛號由局寄發、

（六百萬二）本埠掛號由局寄發、

（六百萬三）本埠掛號由局寄發、

（六百萬四）本埠掛號由局寄發、

（六百萬五）本埠掛號由局寄發、

（六百萬六）本埠掛號由局寄發、

（六百萬七）本埠掛號由局寄發、

（六百萬八）本埠掛號由局寄發、

（六百萬九）本埠掛號由局寄發、

（七百萬）本埠掛號由局寄發、

（七百萬一）本埠掛號由局寄發、

（七百萬二）本埠掛號由局寄發、

（七百萬三）本埠掛號由局寄發、

（七百萬四）本埠掛號由局寄發、

（七百萬五）本埠掛號由局寄發、

（七百萬六）本埠掛號由局寄發、

（七百萬七）本埠掛號由局寄發、

（七百萬八）本埠掛號由局寄發、

（七百萬九）本埠掛號由局寄發、

（八百萬）本埠掛號由局寄發、

（八百萬一）本埠掛號由局寄發、

（八百萬二）本埠掛號由局寄發、

（八百萬三）本埠掛號由局寄發、

（八百萬四）本埠掛號由局寄發、

（八百萬五）本埠掛號由局寄發、

（八百萬六）本埠掛號由局寄發、

（八百萬七）本埠掛號由局寄發、

（八百萬八）本埠掛號由局寄發、

（八百萬九）本埠掛號由局寄發、

（九百萬）本埠掛號由局寄發、

（九百萬一）本埠掛號由局寄發、

（九百萬二）本埠掛號由局寄發、

（九百萬三）本埠掛號由局寄發、

（九百萬四）本埠掛號由局寄發、

（九百萬五）本埠掛號由局寄發、

（九百萬六）本埠掛號由局寄發、

（九百萬七）本埠掛號由局寄發、

（九百萬八）本埠掛號由局寄發、

（九百萬九）本埠掛號由局寄發、

（十億）本埠掛號由局寄發、

（十億一）本埠掛號由局寄發、

（十億二）本埠掛號由局寄發、

（十億三）本埠掛號由局寄發、

（十億四）本埠掛號由局寄發、

（十億五）本埠掛號由局寄發、

（十億六）本埠掛號由局寄發、

（十億七）本埠掛號由局寄發、

（十億八）本埠掛號由局寄發、

（十億九）本埠掛號由局寄發、

（二十億）本埠掛號由局寄發、

（二十億一）本埠掛號由局寄發、

（二十億二）本埠掛號由局寄發、

（二十億三）本埠掛號由局寄發、

（二十億四）本埠掛號由局寄發、

（二十億五）本埠掛號由局寄發、

（二十億六）本埠掛號由局寄發、

（二十億七）本埠掛號由局寄發、

（二十億八）本埠掛號由局寄發、

（二十億九）本埠掛號由

上海南京路虹口路弄

南京路石路西

南洋藥房大贈品價一個月

大批應時綢緞疋頭呢絨花色逐日增多

一律特別削價定製高等洋服比衆特廉

大好機會幸勿錯過如蒙惠顧無任歡迎

四月九日起

專家配方調劑認眞

原料藥品家用良藥

貨品齊全　經驗宏富分量準確

賈格克己

電話六三九四六

神文附小六歲學生馬春大

並非迷路

五百元才許放回

▼散學時被匪綁去

▼太陽廟守捕未獲

老西門寶隆里三百三十二號馬德記成衣店、係本地人馬紀良所設、馬有一子名春大、今年六歲、在西林後路一百〇四號神文女校附屬小學內讀書、獨往獨來、無人作伴、前日傍晚放學時、突被綁匪架去、家屬初以爲迷途、但找尋無著、迨至昨晨接得一信、略稱馬春大暫借一用、請備大洋五百元、於本月十六日下午二三時、前往閘北太陽廟地方接洽贖票云云、昨日二區公安局偵探化裝前往、守至傍晚、未見匪蹤、或已先被偵悉有架守候、故不敢前往接洽、

紙包炸彈

誤爲貴重物品

抽動管子

匆然爆發

無錫人許福林、三十九歲、抬荒度日、昨晨五點時、行經法租界紫來街大馬路口西首廊簷下、拾得紙包包就之炸彈一枚、許初不知內係何物、誤爲貴重物品、拾取後、持至吉祥街吉興里二十五號門前、將包打開察看、彈之上面有玻璃管、許欲將玻璃管拔出、甫經抽動、忽然炸裂、匆然一聲、濃焰四佈、頓將許之右手指上半截炸去、並傷兩目、昏絕倒地、當由巡捕聞聲趕來、將許帶入捕房、詰訊一過、捕頭諭着送仁濟醫院醫治候核

□□□□

一見照片

想起了

回家時所見情形

鬼鬼祟祟

認定拐妻的人

現住滬西德司非而路一三零一號之馬夫嚴良雪、三十五歲、湖北人、妻倚氏、年二十八、去夏夫婦兩人、賃屋同居於曹家渡新公益里三十五號時、嚴由友介紹前往香港跑馬廳任職、氏仍居滬、有同居婦人趙嚴氏、與氏甚爲親暱、嚴如家人、迨至上月底、嚴卸職由港回家、忽見嚴氏時與其妻鬼鬼祟祟、頗爲疑惑、至本月六號、趙嚴氏驟然遷移於致慶里九號、嚴亦不以爲意、詎至九號晚間十二時許、嚴正深入睡鄉之際、何氏即乘隙將夫衣袋中之匯豐鈔票百元一紙、及衣服首飾等席捲逃亡、嚴睡醒覺察、大爲駭異、檢點各物、忽在箱中得一照片、係趙嚴氏與其妻何氏合攝、於是嚴即確認其妻爲該氏所拐匿、並偵詢各鄰居、亦言近似、嚴遂於昨晚按址前往、將趙嚴氏扭住、鳴警連同照片一紙、拘回六區警署、聽候訊究、

「綁票得來的金錢」

「借而圖賴　凶惡十倍於匪」

張福慶否認張洪祥之供詞

嚴如齡等數起綁案中

七巨匪判決

前法商東方皮毛公司嚴如齡、日在辣斐德路新屋內被綁票匪架去、藏匿金神父路三五六號洋房匪窟內、後被法捕房偵探督察員金九林正探目李耀龍等偵悉、往破獲、救出肉票、拘獲綁匪張洪祥・陸佩舟・王阿根・方友山・陶金寶・羅石生・陳連根・王阿大・及嫌疑人趙仁茂等九名、抄出手槍三支、盒子砲一支、解經法公堂訊供、各情已誌前報、昨日又奉提訊、據張洪祥供稱、汽車夫王阿根確於綁架原告時、帮同開駛汽車是實、繼由原告代表巴和律師稱、在案綁匪均已承認不諱、查第二被告陸佩舟、係原告之親戚、此次原告被綁、完全是陸一人主使、曾偕徐鑫辛新屋內認看原告面貌、且於上年串黨綁架伊兄陸成爻及錢昌淦等案、應請堂上重辦、以儆不法效尤、至此、中西官命傳張福慶到案、訊問你是否虧欠住滬西馬路橋午房內、上月初、由素識之同鄉人苗泉生干阿林兩人、媒、介紹潘文龍之姪女嫁王爲妻、當付禮洋一百出元、又給媒金洋三十元、每人十五元、於上月十二號正式成婚、新娘年止雙十、姿容不惡、頗得新郎歡愛、詎逾蜜月、始知該氏已有丈夫、前日氏之夫前往王處、向氏聲稱、你歸母家居住、何故在此、旋即將氏攜去、王以一女兩嫁、不啻仙人跳、於昨日上午將苗王兩媒一併扭住、鳴警拘回六區警署、分別審訊一過、以案關串騙、判候備文解送法院訊辦、

好色！善妬！

客棧中捉姦

拳足交加

閘北長安路三二九號安樂茶園主鹽城人姚樂山、年逾而立、性好漁色、妻占氏、三十五歲、平時感情尚佳、邇以夫時常出外不歸、抑鬱不歡、旋察得其夫與絲廠女工小妹姘識、同居於新民路某客棧、遂於昨日密往、見其夫與一年祇十五六歲之女子交頸而睡、不覺妬火中燒、上前揭去被褥、大聲呼喊、姚以顏面攸關、憤而提茶壺擲去、占氏臥地大哭、並大罵小妹、姚益怒、將氏揿在地上、拳足交加、占氏乃出外鳴警將姚扭控四區總署訊辦、

介紹人有串騙行爲

娶了有夫之婦

泥水匠空歡喜一場

泥水匠南匯人王榮祥、二十二歲、住滬西德司非路一三零一號之馬夫嚴良雪、三十五歲、湖北人、妻倚氏、年二十八、去夏夫婦兩人、賃屋同居於曹家渡新公益里三十五號時、嚴由友介紹前往香港跑馬廳任職、氏仍居滬、有同居婦人趙嚴氏、與氏甚爲親暱、嚴如家人、迨至上月底、嚴卸職由港回家、忽見嚴氏時與其妻鬼鬼祟祟、頗爲疑惑、至本月六號、趙嚴氏驟然遷移於致慶里九號、嚴亦不以爲意、詎至九號晚間十二時許、嚴正深入睡鄉之際、何氏即乘隙將夫衣袋中之匯豐鈔票百元一紙、及衣服首飾等席捲逃亡、嚴睡醒覺察、大爲駭異、檢點各物、忽在箱中得一照片、係趙嚴氏與其妻何氏合攝、於是嚴即確認其妻爲該氏所拐匿、並偵詢各鄰居、亦言近似、嚴遂於昨晚按址前往、將趙嚴氏扭住、鳴警連同照片一紙、拘回六區警署、聽候訊究、

好色！善妬！

客棧中捉姦

拳足交加

閘北長安路三二九號安樂茶園主鹽城人姚樂山、年逾而立、性好漁色、妻占氏、三十五歲、平時感情尚佳、邇以夫時常出外不歸、抑鬱不歡、旋察得其夫與絲廠女工小妹姘識、同居於新民路某客棧、遂於昨日密往、見其夫與一年祇十五六歲之女子交頸而睡、不覺妬火中燒、上前揭去被褥、大聲呼喊、姚以顏面攸關、憤而提茶壺擲去、占氏臥地大哭、並大罵小妹、姚益怒、將氏揿在地上、拳足交加、占氏乃出外鳴警將姚扭控四區總署訊辦、

介紹人有串騙行爲

娶了有夫之婦

泥水匠空歡喜一場

泥水匠南匯人王榮祥、二十二歲、住滬西德司非路一三零一號之馬夫嚴良雪、三十五歲、湖北人、妻倚氏、年二十八、去夏夫婦兩人、賃屋同居於曹家渡新公益里三十五號時、嚴由友介紹前往香港跑馬廳任職、氏仍居滬、有同居婦人趙嚴氏、與氏甚爲親暱、嚴如家人、迨至上月底、嚴卸職由港回家、忽見嚴氏時與其妻鬼鬼祟祟、頗爲疑惑、至本月六號、趙嚴氏驟然遷移於致慶里九號、嚴亦不以爲意、詎至九號晚間十二時許、嚴正深入睡鄉之際、何氏即乘隙將夫衣袋中之匯豐鈔票百元一紙、及衣服首飾等席捲逃亡、嚴睡醒覺察、大爲駭異、檢點各物、忽在箱中得一照片、係趙嚴氏與其妻何氏合攝、於是嚴即確認其妻爲該氏所拐匿、並偵詢各鄰居、亦言近似、嚴遂於昨晚按址前往、將趙嚴氏扭住、鳴警連同照片一紙、拘回六區警署、聽候訊究、

脫銬潛逃

東新橋地方

—案犯余三—

虹口捕房中西探、前緝獲反動份子及盜匪林金翰等男女九名、內有蘇州人余三通州人趙嘉英、因另犯盜刦案多起、由余等供出所有、曉典質於法租界東新橋寶裕里某當鋪內、故於前日午後六時許、由中西探帶同余趙二犯、往吊曉、既至該處、觀者聚集頗衆、約百餘人、詎余犯乘間將手銬掙脫、蓋余身材瘦小、手腕骨亦細、故能脫出、即飛奔向南而逸、迨探等察覺、即行追拿、但已無踪矣、

罪大惡極

犯案數十起之

「四犯同時鎗決」

—汪迪貴　李阿福　榮正昌　沈少卿—

特院手續尚未完備

仍請地方法院執行

綁票匪汪迪貴・李阿福・榮正昌・沈少卿・麻其元・劉福興(即王老四)因於去年五月廿一日在卡德路綁架富商葉琢堂之子達明未遂、開槍將達明擊斃、又於去年一月四號在南京路綁架金子交易所理事長徐輔藻勒贖及在白利南路綁架申新紗廠經理倪愚貴勒贖及盜刦等案、共計約有二十起之多、案發、被靜安寺捕房中西探拘解前臨時法院訊明、判決各處死刑、呈由江蘇省政府核准、除劉麻二犯尚有疑點須發回重審外、其餘汪・李・榮・沈・四犯則定期執行、昨日午後二時由特區地方法院程尚豐推事命捕房將四犯提案、訊其有無遺言、據

汪連貴　供、二十八歲、無錫人、又名汪朝林、家住法院後面二四六四號、業木匠、家有父母兄弟、但余被拘時、有長衫三件雨衣一件皮袍一件、要求發還、並請准許與母親略談數語、庭上准伊與母隔別談話、

李阿福　供、四十歲、甬人、又名趙金標、住福煦路七百念一號、並無行業、

榮正昌　供、二十二歲、無錫人、又名小榮、家住周家橋、向爲綁票、請代書一信至楊樹浦蘭路厚生紗廠布房間、交伊兄榮月濤、通知其我已於今日槍決、言時帶滑稽態度、毫無畏縮狀、

沈少卿　供、年三十一、本邑人、住福開森路二〇二號、業開汽車、又名小沈、專犯綁票案件、理應槍斃、二十年後又是一少年耳、當時四犯同稱、麻劉兩犯係葉達明案之眼線、我等若無劉麻二人放風、何能知葉有錢、而往綁票、故我等實爲二人所害、今該二人既同處死刑、何以今日祇我等四人執行耶、推事謂麻劉二人因省府指令尚須復審、故今日未能執行、諭畢、即飭送地方法院執行、乃由捕將四犯押解汽車馳赴漕河涇監獄刑場、一面通知地方法院、沈院長委派值日檢察官率領法警蒞場驗明正身、如法綑綁、執行槍決、按地方法院前曾聲明特區法院已設有檢察官及司法警察、故擬不代執行、但特區法院即以是項手續尚未完備、故今日仍請地方法代爲執行、

竊盜放火……

兩罪並發

金號學徒邢錫銘

執行徒刑四年

江陰人邢錫銘、年十八歲、向在博物院路二十四號孫東川所開之同利金號爲學徒、本年三月間、邢假託號中需金五千元、向春元錢莊提取五千金、嗣即敗露、不料該金號於是月十八號早六時十五分、突然失火、旋經救熄、號主孫東川察得邢形迹可疑、乃報告總巡捕房、將邢拘解特區法院訊供終結、昨晨宣判、邢錫銘竊盜一罪、處徒刑一年、放火未遂、處徒刑三年、又六月、合併執行徒刑四年、裁判確定前羈押日數、准以二日抵徒刑一日、交保處分撤銷、執行羈押、

宦家子弟

末路投江

尋妻不遇　囊空如洗……

病魔纏身　不堪苦楚……

陝西人薛松亭、四十九歲、係前清宦家子弟、自鼎革後、家道一落千丈、生計窘迫、故於去秋、囑其妻來滬、帮傭謀生、薛最近忽患瘋濕之病、兩足步履維艱、於旬日前動身來滬、由友人介紹暫寓公共租界鄭蘭亭所開之成衣舖內、薛連日尋妻未遇、囊空如洗、又因病魔纏身、不堪苦楚、頓萌厭世之念、於前日午後四時許、隻身走至外灘法公司碼頭、附乘小輪渡浦、迨駛抵江心、薛忽縱身一躍、投浦自盡、幸即經救起得慶更生、

餘姚縣綁匪

在滬緝獲

綁票匪餘姚人金小榮、

六月份標金上場

外匯初鬆後緊

現麥

無錫米市

船期

上海至香港

南京路

麗華大減價祇有六天

外輪肇禍

浦江中貨船

沉覆兩艘

▲南市萬裕碼頭裕餘米行、昨雇劉大之碼頭船、往浦東張家浜日清公司碼頭裝運白米一百二十包、於午後一時出擋搖駛過浦、詎甫離碼頭、適有泊於該碼頭之Fenglem號商輪、亦起錨行駛而出、米船不及避、頓被該輪撞腰撞覆、所載白米、完全沉沒浦底、舟子幸日郵船分別救起、得保無恙、

▲昨日下午二時、有陳洪林之泥船一艘、由蘇州河內搖出、後面拖一空船、經過浦東陸家嘴浦面、忽有日輪東和丸迎面向北疾駛而來、忽將該泥船撞沉而肇事後、即鼓浪行駛出口而去、聞泥船損失共六百餘金

月宮中

所獲男女兩人

捕房提回解訊

承認犯過案

通州人林金龍・張炳生・趙嘉英・

上年在原籍糾黨綁架富紳竹軒之子、勒索巨款、逃來上海、爲該縣偵探偵知、備文來申、報告法捕房、協同捕拿、昨日解送法公堂、先由來探聲述案情、請求移提歸案訊辦、訊之金供、實由已經伏法之張鵬飛起意、糾同民人前往綁架、餘供支吾、中西官判被告准交來探帶去歸案訊辦

緯人張王氏、因犯有煙賭及反動情事、於本月十三號被紅口捕房中西探拘獲、抄出贓物、解又移解同黨蘇州人余三・江北・嘉長縣、甬人鮑永昌、又在閘北華界公安局五區一分所轄境月來飯店八號房間七種本邑人伍榮生、緯人林巧寶兩名口口中捕房先後解送高等分院訊押、各情已誌本報、前日午後緯承辦此案之探員持文往將伍林兩名口提回捕房、分別收押、昨晨解至高分院第二法庭、據捕房律師汝葆森陳述案情、並稱、本案被告共有九人、而張炳生張王氏藏有反動文件、應以內亂罪起訴、其餘七人因有牽連關係、請庭上向兩被告訊問後、改期併審云云、繼由包探何孝智報告拘獲兩被告情形、並稱、被告等犯有盜案多起、在東波路天潼路北蘇州路搶劫居戶財物、賀之伍榮生供、住陳家總路一六九號、前在長江輪船充當茶役、業已辭職、與余三等於本年正月間相識、同往搶劫有之、而緯人林巧寶前在大世界遊戲場戰時、遂相識居等詞、詰之林巧供認與伍榮生、緯高君相推事核供、論令別覓押、候改期併案審理、

迷路男孩

欲投養老院

怕繼母責打而逃

尋姑丈不識途徑

山東男孩劉小桂、十三歲、向居青島、其父因生計困難、故即投軍、而其繼母素性兇橫、時加責打、劉孩遂私逃出外、前日乘輪來滬、起岸後、擬投南車站某雜貨店其姑丈張强珍處、不瞻路徑、致在南市王家橋頭迷途中徘徊、旋又憶及滬地有棄老院、堪以收留、故向該處問警詢問院址、經該警詢悉來歷、即行帶回一區一分所、轉飭婦女收容所送市公安局請爲安插、

形形色色

◆販土◆拘懲

總巡捕房車務處華探長黃瑞麗、偵悉有人在北無錫路三十二號秘密組織販土機關、出售鴉片烟土等情、乃於日前飭夥前往購買贓實、遂於前日會同西捕頭潘根司等、密往拘獲湖州人王聖源朱小炳二人、抄出烟鎗一支、燈盤一只、及出售鴉片烟土帳目一本、嗣又得悉燒土藏於山西路一三六號、遂復往拘獲燒土六兩、一併帶入捕房收押、昨晨解送特區法院、訊判王聖源朱小炳各處徒刑一年又六個月、並各科罰金一千元、罰金須於一月內完納、如無力完納、准以罰金二元折抵徒刑一日、燒土及收、又湖北人鮑小狗、前日身帶鴉片烟土磅半、乘半黃包車、經過東市路、被捕奇獲、昨解特區地方法院、經推事質訊屬實、判決鮑處罰金五百元、如無力完納、准以二元抵徒刑一日、燒土沒收、

◆途遇◆

暴徒

山東人劉仲吉、二十六歲、在滬山碼頭當小工、家住閘山碼頭附近、昨晚十時半、往北海路訪友、詎行抵北海路東新橋附近後面、突來暴徒三四人、將劉左肩猛刺四刀、痛暈倒地、眾手即乘間逃逸、後由老闆補房五三七及二七七二號華捕聞警趕至、將傷人車送仁濟醫院醫治、但傷勢沒有危險、堅不吐實、

◆電車◆

輾斃

昨晚七時、北浙江路福裕茶館五金店友誠和亭（寧波人二十八歲）在新閘路中被三路電車撞倒、傷傷頭部、即經送入醫院、但因傷勢甚重、旋即身死、

◆吞煙◆

醫救

寧波人孫元通、四十二歲、住歐加路九〇一號、有子名慶牧、年已數十、曾在船上做生意、以嗜賭綢緞、元通在虹江路自設丰盛染坊一所、乃囑其子在店內照應、詎慶牧最近故態復萌、時出賭博、元通恨極、將其逐出、慶牧乃於昨日吞服生鴉片、經人覺察、即送醫院醫治、

又船江緯人殷沈氏、二十一歲、丈夫名仲陶、結婚已五年、未有生育、仲陶前在原籍久康布莊當夥友、布莊於上年收歇、夫緯二人乃來滬謀生、寓居山路紫陽弄四五七號、沈氏寢在陪聞謝路華平煙草公司做工、仲陶則仍賦閒、所入不敷生活、沈氏怨甚、於昨晚潛吞鴉片烟圖毒、經仲陶察覺、送醫救治、但生命已危、

亞林防疫臭水

大帮出口

馬路亞洲藥房所發行「亞林防疫臭水」、蘇前拿大總統題頒「巧奪天功」匾額、及上海總商會各地展覽會獎給最優等獎狀、爲消毒防疫藥生品、每年銷行各省最廣最速、聞昨日發運出口、計有長江二百桶、天津二百五十桶、寧州一百桶、

上海搬場公司

首創第一

上海搬場公司

SHANGHAI HOUSEHOLD REMOVING CO.

搬夫四名不取分文

車租每小時四元

電話 南市一六一一　大世界 南市一六一一　南河站 南市一六一一　第一站 第二站 第三站

搬運嫁妝俱嫁妝行李

成績最好

LADY'S FRIEND

她的友

節育

外用藥片

經中央衛生試驗所化驗無毒

世上多產的婦女，因得不到良好的藥品，致使性情往往到了中年不易受孕，且憔悴多病，以致身體虛弱，血氣衰敗，經濟上更受了重大的損失，而家中又有頗多的麻煩，LADY'S FRIEND 之發明，即爲救濟此種婦女而設，凡一般婦女，每逢月經來潮，即用本藥一片，確能使月經準時來潮，體質健壯，容顏美麗，不久即可生育，以後每逢月經來潮，即用本藥一片，可免生育之苦，以所謂明哲保身，莫如此也，

▲不可每盒一元店家

中外聞名　百昌行洋行　上海北京路九六號

六月份標金上場
五百兩關口旋轉

昨十六日標金市況、以禮拜要、終日強善興隆、計有二萬之譜、惟同業實不高興趣、因在掉期中、至六月份業已上場、故交易所於晨八點開市、而掉期交易計一萬三四千兩、增至二萬二千兩、午刻益二萬、均由空頭貼與金額、因多方不願平、乃較前月益高、五月份跌了、已無交易、大致數量六月份為主、早間開盤、益五百〇二兩二錢五分、午時收盤五百〇二兩二錢五分、此時昨計加四錢、此係照六月份最高價益錢、後市照例取消掉期、六月份標金開盤、計益五百兩〇三錢、銀訂有一兩餘曲折、毛盤由五百〇一兩一錢跌至四百九十九兩半、傳說銀號時益五百兩〇八錢、洋價未更、內部似堅、銀訂上午益多、即行堅落兩許、至十點半後、益五百兩、十一點以後、市場趨平、旋由希成永等實進、午後至二點三刻、益五百兩〇四錢、至十一點三刻、益五百兩〇四錢、然外匯站定、交易趨緩、至正午收市五百兩〇二錢、指價仍計五百〇八兩八錢、計減小八兩有餘、後市開盤五百兩〇二錢、喜發印匯等大、元興永等紛紛吸平、人氣疲、銀呈疲軟之象、三號後被洋商賣、微跌二兩、銀面上依遞之象、惟續漲三、各匯之市、至四點一刻、辨銀跌益九十八兩三錢、迨四點半分、由九十八兩七錢收盤、查一日間最大價五百〇一兩一錢、最小價益九十八兩三錢、計有二兩八錢上下、揚價計減十兩、六月五百兩、補水上午五百〇二兩、補水一兩、物品早開五月份五百〇二兩、六月份五百兩〇〇三錢、午收五月二兩一錢、六月五百兩〇〇一錢、下午六月份一錢、收市九十八兩九錢、同業交易、計志豐永益公興興等均已售出、源豐元泰永裕成永源泰餘大等均有購進、元茂永泰豐泰興等時有出入、午後裕興永益豐興及敬昌等、有所買進、元興永德興永源太源豐等則已售出、聞利源豐及寶昌等亦曾出不一、協大豐獲

◆金業交易所

現貨標金
開盤 四百五十六兩〇錢
最高 五百〇三兩〇錢
最低 四百五十六兩〇錢
收盤 五百〇二兩〇錢

前市掉期標金
五月份開盤 五百〇二兩〇錢
最高 五百〇三兩〇錢
最低 五百〇一兩〇錢
收盤 五百〇二兩〇錢

六月份開盤 五百〇二兩〇錢
最高 五百〇三兩〇錢
最低 五百〇一兩〇錢
收盤 五百〇二兩〇錢

◆物品交易所

五月份開盤 五百〇五兩〇錢
最高 五百〇五兩〇錢
最低 五百〇〇兩〇錢
收盤 五百〇〇兩〇錢

六月份開盤 四百九十八兩〇錢
最高 五百〇〇兩〇錢
最低 四百九十九兩〇錢
收盤 五百〇〇兩〇錢

◆銀樓大同行
十足赤金（每兩價洋）一七一元
足赤飾金（每兩價洋）一元七角五分
銀樓銀（每兩價洋）新同行 七十元

◆各國貨幣價目表

種類	買價	出價
英金	一元四角一分	一元四角二分
美金	三元六角一分	三元六角二分
日本金	一元一角一分	一元一角二分
加拿大金	三元六角一分	三元六角二分
加拿大銀	一元一角一分	一元一角二分
新加坡金	一元一角一分	一元一角二分
新加坡銀	一元一角一分	一元一角二分
安南金	一元一角一分	一元一角二分
安南銀	一元一角一分	一元一角二分
暹羅金	一元一角一分	一元一角二分
暹羅銀	一元一角一分	一元一角二分
荷蘭金	一元一角一分	一元一角二分
荷蘭銀	一元一角一分	一元一角二分
香港金	一元一角一分	一元一角二分
香港銀	一元一角一分	一元一角二分
安南銀	一元一角一分	一元一角二分
暹羅銀	一元一角一分	一元一角二分
日本金	一元一角一分	一元一角二分
日本銀	一元一角一分	一元一角二分
日本銀	一元一角一分	一元一角二分
日本銀

十九年四月十七日 APR. 17, 1930.
每逢星期日星期四隨時報附送
第六百五十四號

畫面時報

全國運動會特刊

本刊攝影 張仁和 邱聯山 黃仲貴 仲貴 徐朝鼎 張有德 王一飛 徐影W合攝

攝影家孫桂雲泛舟西子湖

Miss Sung Kwei-yun, floating a boat on the West Lake, Hangchow.

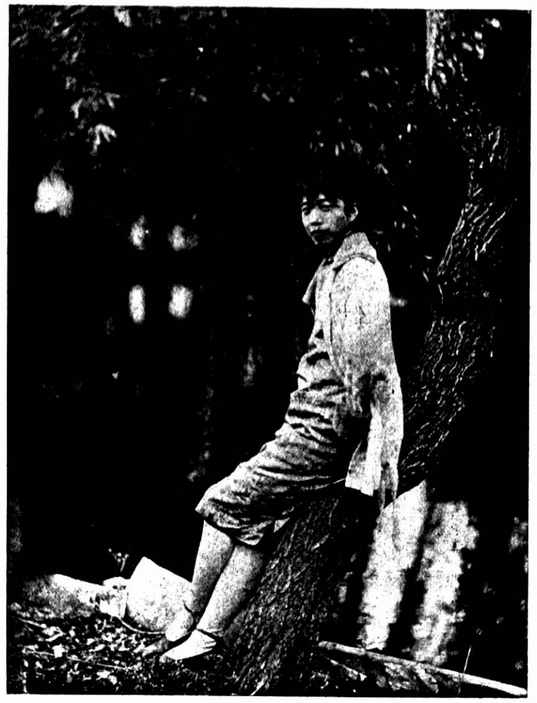

跳遠家吳梅先柳岸閒眺

Miss Woo Mei-sien, champion high jump enjoying by the stream.

彈琴家劉靜貞獻語加蘭

Miss Liu Chin-chen, playing Koran

舉鼎力元力士陳新元

Gigentess Chen Sing-yuen, lifting heavy bronze piece.

萬衆歡迎

勝德煙咀

勝德織造廠出品 ＊ 化學家許貺吾發明

男子籃球錦標隊（天津）

Tientsin team won the basket ball championship.

男子排球錦標隊（廣東）

Canton team won the volley ball championship.

女子籃球錦標隊（北平）（金謝先）

Peiping team won the girl basket ball championship.

女子排球錦標隊（廣東）（金謝先）

Canton team won the girl volley ball championship.

天綸綢緞洋貨局
南京路畫錦里口
▲花色美備 ▼定價從廉
電話一九四九五

孔雀公司
南京路貴州路口
領帶襯衫大會
歡迎參觀

服裝問題
欲穿高尚服請至南京路雲南路西裕昌祥號定購包你稱心滿意而且式樣新穎定價低廉並備結婚禮服出租及呢帽雨衣襯衫等西裝屬品應有盡有若荷惠顧無任歡迎

南京路冠生園總店二樓冠眞照相部
美術照相 美化絕倫 引君美感 使君滿意
著名小小美術照每打四角四寸精名式樂術照每四張一元 今日拍照明日取 隨夜隨觀友之妙品

培德老牌領帶
最高尚 最優美的 國貨領帶
領帶襯衫西裝用品
總行南京路大慶里內
分行四川路九十一號
杭州分公司迎紫路四號
南京分公司國貨陳列館
各埠各大商店均有出售

美麗牌香煙
名畫不可不觀
名煙不可不吸
有美皆備 無美不臻
華成煙公司出品

得女網球錦標之梁氏姊妹佩瑜佩瑤（天津）
Misses Liang Bei-yu and her sister Bei-yao of Tientsin, winners of girl tennis champion.

得男網球錦標者趙士倫黃吉祥馬慈爀（廣東）
Messrs. Chao Tse-lun, Hwang Chi-hsiang and Ma Tzu-hsun, are winners of the tennis champion.

游泳錦標隊（香港）
Hongkong team won the swimming championship.

辦理公益力竭神疲
此君體以病衰以發
幸服韋廉士紅色補丸得復其康强

公益心原爲人類愛羣之美德但苟身體不佳而又遇機緣相望兵驟臨見之日即辦理公益者每難免興力辦爲繼之嗟乘光炳君即此中過來人之一曾爲此失其康健今則聲譽韋廉士紅色補丸於不證蓋已由服用此丸得復其康强也

梁君係浙江衢州商會副會長其來書云「鄙人年逾花甲精力就衰當孫盧之役辦理兵差日夜不息奔波數月元氣大傷以致足酸頭眩神疲力竭種種虛弱之症相繼發生雖進各補劑終無特效直至友人談及韋廉士紅色補丸之佳乃向本處仁濟藥房購一瓶試服果覺頭目清明身神舒適爰即守服月餘痼病全消精神之佳日勝曩昔迄今猶覺體壯力强而斯良藥眞足感也」

價目每瓶一元五角六瓶八元郵費不取 遠東總發行所上海汀西路六十號韋廉士醫生藥局各埠藥房均有代售

梁光炳君玉照

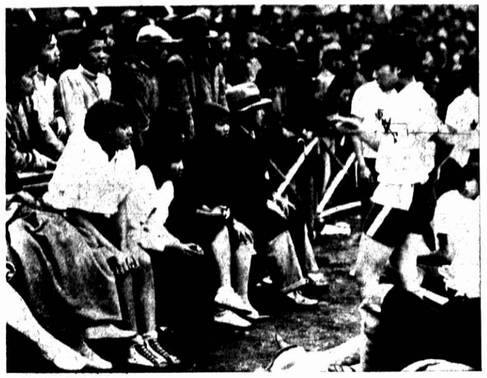

北平廣東女子籃球決賽危急時之廣東觀者
Canton spectators staring their basket ball match in danger

廣東女子排球得勝後之狂歡
Volley ball players of Canton were overwhelmed with joy after triumph

廣東女子排球得勝後指揮盧惠卿女士陸維貞隊
Miss Lu Wei-ching, physical director leading the Canton volley ball team after victory.

得個人獎品最多之哈爾濱孫桂雲
Miss Sung Kwei-yun of Harbin, the winner of most prizes

時報首創滬杭航空之乘客蔡仁海（時報駐杭代表）金士俊下仲良黃文德
After the airoplane carried Eastern Times Shanghai-Hangchow. She carried back 4 passengers to Shanghai

游泳個人總分第一史興隆
Mr. Shih Hsing-lung, 1st. individual champion of swimming.

梁佩瑤打球之姿勢
Miss Liang Bei-yao playing tennis

梁佩瑤與李蓮決賽後
Misses Liang Bei-yu and Lee Lien after their tennis final.

每次時報運滬飛機既抵杭州間萬人空巷空投者歡迎者數萬小事數百小販無數
Mass of spectators welcome Eastern Times aeroplane carrying newspapers to Hangchow

何場中女國彭家金爾先海及其妹麗波
Miss King Nan-sien, pressman, with her sister (right).

十日天雨籃球場地板潮濕雙方前由裁判王復旦親自拖拭
Mr. Wang Fu-tan brushing the floor laid on the basket ball ground after raining

廣東香港排球劇戰。（連萬德）
Severe fighting of Canton-Hongkong volley ball match.

北平上海籃球決賽劇戰結果廿四與廿四之比因上海將球多北平勝（陳雪德）
The Peiping-Shanghai basket ball match during severe fighting.